# USER MANUAL – NOTICE D'INSTRUCTIONS

METATECH WIRED CONTROLLER – PS4
MANETTE FILAIRE METATECH - PS4

Ref. INAFS400113 – SL23151 - Black
Ref. INAFS400112 – SL23141 - Red
Ref. INAFS400111 – SL23131 - Blue
Ref. INAFS400188 – SL23111 – Yellow

CE FC RoHS

©2021 Steelplay, Steelplay, Pierminds Distribution and their logos are trademarks and/or registered trademarks of Pierminds Distribution SAS, and/or its affiliated companies. "Sony" and "PlayStation" are registered trademarks of Sony Interactive Entertainment, and/or its registered trademarks of Sony Computer Entertainment Inc. "Microsoft" and "Xbox" are registered trademarks of Microsoft Corporation and/or its subsidiaries. All other product names and images, logos, and/or trademarks are registered trademarks are properties of their respective owners. This is a product 100% NOT official product or NOT manufactured, guaranteed, sponsored, endorsed or approved by Microsoft Corporation and/or its subsidiaries. Made in China. All rights reserved. Product features, appearance and specifications may be subject to change without notice. Please retain this information for future.

ENGLISH

Thank you for your purchase of a Steelplay® MetaTech Wired Controller!

- This symbol identifies safety and health messages in this product guide. Read this guide for important safety and health information for the product that you have purchased.

**- WARNING: FAILURE TO PROPERLY SET UP, USE, AND CARE FOR THIS PRODUCT COULD CAUSE SERIOUS INJURY OR DEATH. READ THE INSTRUCTIONS BELOW. RETAIN THE INSTRUCTIONS AND HANDLING INFORMATION FOR FUTURE REFERENCE. IMPORTANT SAFETY AND HANDLING INFORMATION AND RETAIN THESE DOCUMENTS FOR FUTURE REFERENCE CAREFULLY. PLEASE KEEP OUT OF REACH OF YOUNG CHILDREN.**

**IMPORTANT PRODUCT SAFETY INFORMATION**

1. Safety of children and vulnerable people - a. WARNING: Choking Hazard!
This device contains small parts that may be ingested or inhaled by children under 3. Keep small parts away from children. Make sure to never leave this product without the supervision of an adult. Do not allow children to use this product without supervision within the reach of children. Collect or dispose of packaging materials immediately after the device unterthered. Make sure children using this product play safely and within their limits, and make sure they understand the safety rules of the device.
2. General Security and use - a. WARNING: Risk of injury, electric shock, fire, burns or chemical burns!
i. WARNING: Do not use your accessory to become wet!
ii. WARNING: Do not allow your accessory to become wet!
This device is designed for indoor use only. Water or liquids could be used otherwise. Follow the safety instructions in the manual. Do not use the device in dusty/dirty areas or in moving parts (doors, etc.). Do not use or store the device in hot areas. Do not dropping device in hot areas. Do not drop, do not disassemble, do not open, do not crush, do not bend or bend the device, do not pierce the device. Do not use damaged device. Do not use the device if you notice that the product is not working properly or if you notice that it has been cleaned the product or any other cleaning agent. Do not use abrasive cleaners, scouring pads, solvents or similar products. To clean the product, use only a dry cloth. Do not attempt to clean connectors. Do not disassemble the product yourself. All repairs must be performed by qualified service dealers only. Do not forcibly insert any foreign object into the battery near a heat source such as radiator. Do not insert any object other than the charging cable into the charging port. Do not use the charging cable if it is damaged. Do not place heavy objects on the charging cable. Do not use the charging cable if the unit must not be exposed to water dripping or splashing. Do not place objects filled with liquids such as vases on the device. Do not place the device near the sink. Any evidence of any attempt to open and/or modify this device, including any peeling, puncture or damage to the label, will void the warranty. Do not use in the bathroom.
3. Installation
Your accessory did not correct a damaged device. Carefully follow the installation instructions provided by the device. Do not install or use the device if the ambient temperature is below 15 °C or in a place exposed to the elements. Do not place the device in direct sunlight or near a source of heat. Protect the device from any impact protected from dust. Do not place in areas subject to splashing water. Do not place the device in areas with high electromagnetic fields.
4. Electrical safety - a. WARNING: Risk of injury, electric shock, fire, burns or damage to the device!
As with every other electrical device, failure to keep the device dry and clean may result in serious injury or death from electric shock, fire, or damage to your accessories and console. Use only or approved charger. Do not use the device if the device exterior or charging cable to become wet. Unplug the charging cable during lighting storms or when unused for long periods. To prevent damage, avoid sitting or stepping on a wireless device, its cable, or the cable plug or connector.
5. Cables - a. CAUTION:
Observe the safety rules when disposing of waste electrical and electronic equipment (WEEE).
6. Cables - a. CAUTION: Cables and Cords
To reduce potential trip hazards or entanglement hazards, stringe any cables and cord, so that people and pets are not at risk of being tripped over or accidentally pulled on the device around or walk through the area. Keep cables and cords out of reach of children. Do not use the cable to pull the device or to wrap it around the device. Do not place cables near electric shock. Make sure to put a rest in contact with full objects like a feeder.

**IMPORTANT HEALTH WARNING**

1. Musculoskeletal Disorders - a.WARNING: Use of game controllers, keyboards, mice, or other electronic devices may be linked to serious injuries and disorders.
When playing video games, as with many activities, you may experience occasional discomfort in your hands, arms, shoulders, neck, or other parts of your body. However, if you experience symptoms such as persistent or recurrent pain, pain, throbbing, aching, tingling, numbness, burning sensation, or stiffness, DO NOT IGNORE THESE WARNING SIGNS. Remember to talk to a QUALIFIED HEALTH PROFESSIONAL even if symptoms occur when you are not playing a video game. Symptoms such as these can be associated with painful and sometimes permanently disabling injuries and disorders of the nerves, muscles, tendons, blood vessels, and other parts of the body. These musculoskeletal disorders (MSDs) can affect your nerves and other tissues and cause chronic pain and other physical discomfort and disorders. While research can not answer many questions about MSDs, there is general agreement that many factors may be linked to their occurrence, including: repetitive movements, awkward positions, time and how quickly you work, overall health, and how a person positions and uses their body during work and other activities (including playing video games). Some studies suggest the amount time a person performs an activity may be a factor. These are some guidelines that may help you be comfortable while playing video games: Avoid long periods of uninterrupted play. Positioning yourself so your wrists are straight, your arms are parallel to the floor, your fingers, and other body parts relaxed. Taking breaks; Developing a healthy lifestyle.
If you have questions about how your video game playing affects your health, your condition may be related to MSDs, see a qualified health professional.

**IMPORTANT INFORMATION ABOUT THE PRODUCT**

The MetaTech Steelplay® wired controller allows you to play your PS4™ console or compatible with your games. Its ergonomic design is the full thanks to its dual vibration system, it paddles at the back and comfortable grip.

**CONTENT**

- 1 x Steelplay® Wired Controller
- 1 x User manual

**SET UP THE CONTROLLER**

Insert the USB cable from the controller into the dedicated port on your PS4™ console. When the lightbar on your Wired Controller is illuminated, it is paired.
Press the HOME button to access the menus on your console.

Paddles configuration:
M1, M2, M3 and M4 paddles on the back of the controller are programmable.
M1 and M2 paddles are the two bottom paddles on the back.
M3 and M4 paddles are the two top paddles on the back.

M1 paddle has by default the function of button 3.

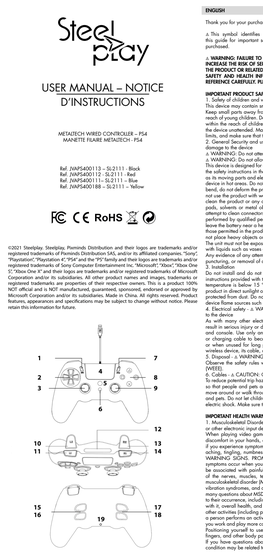

M3 paddle has by default the function of button 4.

M4 paddle has by default the function of button 2.

There are 2 modes of paddles configuration:
Mode A: Remapping (default mode) - Factory set on 1 paddle
Mode B: Remapping - Allows sequences of functions of several buttons can be configured on 1 paddle.

Mode A: Remapping
Example of operation on the M1 paddle
1 First press and hold the button M1 paddle without releasing it, then press Option, the LED blinks twice, on the programming mode is in progress.
2 Press the button you want to assign to the M1 paddle (example: L1 and R2
3 Press again Option to confirm the setting, the LED blinks twice, the setting is successfully completed. Now if you press the M1 paddle, it will have the L1 and R2 functions you have selected.
4 Each pollet can replace one or more of the following buttons: ❶ ❷ ❸ ❹ ❺ ❻ ❼ ❽ ❾ ❿ ⓫ ⓬ L1, R1, R2, joystick mode, joystick sensitivity, cross direction, L2, R3, L3, Touchpad.
5 Repeat steps 1 to 4 for the other paddles if you want to assign them functions.
Mode B: Remapping
Example of operation on the M1 paddle
1 Press and hold the button M1 paddle without releasing it, then press Option, the LED blinks twice, on the programming mode is in progress.
2 Press the button you want to assign to the M1 paddle (example: L1 and R2
3 Press again Option to confirm the setting, the LED blinks twice, the setting is successfully completed. Now if you press the M1 paddle, the actions of the L1 and R2 buttons will follow each other. For example, if you press the M1 paddle: Operation 1 of the L1 button is pressed the L1 button and then the R2 button, the actions of each of these buttons will follow in the order of L1 button and R2 button).
4 Each paddle can replace one or more of the following buttons: ❶ ❷ ❸ ❹ ❺ ❻ ❼ ❽ ❾ ❿ ⓫ ⓬ L1, R1, R2, joystick mode, joystick sensitivity, cross direction, L2, R3, L3, Touchpad.
5 Repeat steps 1 to 4 for the other paddles if you want to assign them functions.
6 Repeat steps 1 to 5 for the other paddles if you want to assign them functions.
The instructions for setting up the other paddle are identical to the above steps.

Mode A: Remapping
Example of operation on the M1 paddle
1 First press and hold the button M1 paddle without releasing it, then press Option, the LED blinks twice, on the programming mode is in progress.
2 Press the button you want to assign to the M1 paddle (example: L1 and R2
3 Press again Option to confirm the setting, the LED blinks twice, the setting is successfully completed. Now if you press the M1 paddle, the actions of the L1 and R2 buttons will follow each other. For example, if you press the M1 paddle: Operation 1 of the L1 button is pressed the L1 button and then the R2 button, the actions of each of these buttons will follow in the order of L1 button and R2 button).
4 Each paddle can replace one or more of the following buttons: ❶ ❷ ❸ ❹ ❺ ❻ ❼ ❽ ❾ ❿ ⓫ ⓬ L1, R1, R2, joystick mode, joystick sensitivity, cross direction, L2, R3, L3, Touchpad.
5 Repeat steps 1 to 4 for the other paddles if you want to assign them functions.
The instructions for setting up the other paddle are identical to the above steps.

**UPGRADE THE CONTROLLER**

To upgrade the controller, you may need to update the firmware of your Steelplay® Controller. Firmware updates improve the performance of your controller. Use a PC or laptop computer connected to the Internet. You can download the last version of the gamepad firmware here: https://www.steelplay.com/

**SPECIFICATIONS**

DC 5V – 250mA

**CUSTOMER SUPPORT**

For answers to common questions, troubleshooting steps, and our Customer Support team, visit www.steelplay.com

**TERMS OF WARRANTY**

Steelplay® warrants to you, from date of purchase with proof of purchase submitted (Operating instructions must be followed). Specifically excludes any damages associated with: Improper use, improper handling, improper care, abuse, misuse, neglect, accidental damage, accidental damage, neglect, accident, destruction or alteration of the serial number, improper handling, improper care, improper repair, alteration or unauthorized repair by person or party other than our own service facility or an authorized service center, or any damage caused by such improper repair, alteration or unauthorized repair. Defects of this product in any other respect than those specified above, or any other loss or damage to the product caused by accident, fire, flooding, lightning, or acts of God, or use contrary to the operating instructions of Steelplay®. Defective products will be shall be limited to repair or replacement with the same or similar unit, at our option. To obtain repairs under this warranty, present the product and proof of purchase (e.g., bill or invoice) to the authorized Steelplay® Technical Support Center transportation charges prepaid. Any requirements that conflict with any state or Federal laws, rule, or regulation governing the subject matter of this warranty shall be deemed void and shall not adhere to those laws, rules, and/or obligations. When returning the product for repair, please include a brief description of the problem and the return shipping address. Steelplay® reserves the right to charge a fee for any product found to be not defective, and cost incurred, or, if the product is found to be defective, the cost of repairing the product in accordance with the applicable warranty obligations or liabilities. This warranty is in lieu of all other expressed warranties, obligations or liabilities. ANY IMPLIED WARRANTIES, OBLIGATIONS, OR LIABILITIES ARISING OUT OF THIS WARRANTY INCLUDING, BUT NOT LIMITED TO, WARRANTIES OF MERCHANTABILITY AND FITNESS FOR A PARTICULAR PURPOSE, SHALL BE LIMITED IN DURATION TO A PERIOD OF ONE (1) YEAR FROM THE DATE OF PURCHASE. Some states do not allow limitations on how long an implied warranty lasts, or exclusions or limitations of incidental or consequential damages, so the above limitations or exclusions may not apply to you. IN NO EVENT SHALL WE BE LIABLE FOR ANY SPECIAL OR CONSEQUENTIAL DAMAGES FOR BREACH OF ANY EXPRESS OR IMPLIED WARRANTY WHATSOEVER. Some states do not allow the exclusion or limitation of special, incidental, or consequential damages, so the above limitation or exclusion may not apply to you. This warranty gives you specific legal rights, and you may also have other rights which vary from state to state.

DISPOSAL OF WASTE BATTERIES AND ELECTRICAL AND ELECTRONIC EQUIPMENT
Waste electrical and electronic equipment (WEEE) and batteries that contain electrical equipment should be disposed at the end of its life separately from your regular household waste. Please contact your local authorities for details of the nearest collection point. For batteries, please contact your local municipal household waste disposal service or your retailer where you purchased the product.
The symbol on the product, or in the accompanying documents, means that electrical and batteries marked with these symbols must not be disposed of as household waste at the end of their life. They should instead be taken to the collection point for recycling of electrical and electronic equipment and batteries for proper treat*ment, recovery and recycling, in accordance with your national legislation. For more INFO, see the EU Directive 2012/19/EU on waste electrical and electronic equipment (WEEE) and 2006/66/EC on batteries. By correctly dispose of these products and batteries, you will help to conserve the environment and prevent potential negative effects on the environment and human health which could otherwise arise from inappropriate waste disposal of these products. For more more detailed information about recycling this product, please contact your local municipal office, your household waste disposal service or the shop where you purchased the product. In the national legislation, penalties may be applied in case of incorrect disposal of this waste, in accordance with the relevant national legislations. For business users in the European Union: If you need to dispose of electrical and electronic equipment, please contact your dealer or supplier for more information. Other Countries outside the European Union: These symbols are only valid within the European Union. If you want to dispose of these items, please contact your local authorities or local legislation or other regulations in your country for the treat*ment of electrical and electronic equipment and batteries at the end of their life.

This product is CE compliant and has the CE mark according to the following European Directives:
• Directive 2012/19/EU of the European Parliament and of the Council of 4 July 2012 on waste electrical and electronic equipment (WEEE)
• Directive 2011/65/EU of the European Parliament and of the Council of 8 June 2011 on the restriction of the use of certain hazardous substances in electrical and electronic equipment
• Directive 2014/30/EU of the European Parliament and of the Council of 26 February 2014 on the harmonisation of the laws of the Member States relating to electromagnetic compatibility

**FOR CUSTOMERS IN THE UNITED STATES**

This device complies with Part 15 of the FCC Rules. Operation is subject to the following two conditions: (1) This device may not cause harmful interference, and (2) This device must accept any interference received, including interference that may cause undesired operation.

Information and views expressed in this manual, including URL and other Internet website references, may change without notice. This document does not provide you with any legal rights in any intellectual property in the product, or in any product. You may copy this document for your internal purposes.

Product certificates are available at www.steelplay.com

FRANCAIS

Merci pour votre achat d'une Manette filaire MetaTech Steelplay®!

- Ce symbole identifie des renseignements relatifs à la sécurité et à la santé dans le guide du produit. Lisez ce guide pour des informations importantes relatives à la sécurité et à la sécurité pour le produit que vous avez acheté.

**- AVERTISSEMENT : AVANT D'INSTALLER ET D'UTILISER CET APPAREIL, LISEZ TOUTES LES INSTRUCTIONS DE SÉCURITÉ ET DE MANIPULATION. LE NON-RESPECT DES INSTRUCTIONS PEUT ENTRAÎNER DES BLESSURES GRAVES OU LA MORT. CONSERVEZ CES INSTRUCTIONS ET LES INFORMATIONS DE MANIPULATION POUR UTILISATION FUTURE. GARDEZ CES NOTICE HORS VUE ET HORS APPAREIL POUR VOUS S'EN REFERER ULTERIEUREMENT.**

**IMPORTANTES INFORMATIONS SUR LA SÉCURITÉ DU PRODUIT**

1. Sécurité des enfants et des personnes vulnérables - a. AVERTISSEMENT : Risque de suffocation !
Cet appareil peut contenir de petits éléments présentant un risque de suffocation pour les enfants de moins de 3 ans. Ne laissez pas ces éléments à la portée des enfants. Ne laissez jamais ce produit sans surveillance. Ne laissez pas les enfants jouer avec l'appareil. Ne laissez pas les emballages à portée des enfants. Les enfants ne doivent pas utiliser ce produit sans surveillance. Ne laissez pas l'appareil sans surveillance. Assurez-vous que les enfants qui utilisent ce produit jouent en toute sécurité et dans les limites de leur âge. Assurez-vous qu'ils comprennent clairement les règles de sécurité.
2. Sécurité générale et utilisation - a. AVERTISSEMENT : Risque de blessure, de choc électrique, d'incendie, de brûlure ou de brûlure chimique !
a. AVERTISSEMENT : ne remez pas d'affilée cet appareil !
b. AVERTISSEMENT : ne remez pas d'affilée cet appareil !
Ce produit est destiné à une utilisation domestique et intérieur. Suivez les instructions de sécurité du manuel. Ne pas utiliser ou stocker l'appareil dans des zones poussiéreuses dans le mesure où les parties sensibles et les composants électroniques peuvent être endommagés. Ne laissez pas l'appareil chauffer dans des zones chaudes. Ne laissez pas tomber, ne démontez pas, ne ouvrez pas, ne pliez pas, ne tordez pas, ne percez pas l'appareil. Ne utilisez pas un appareil endommagé. N'utilisez pas le produit si vous remarquez que le produit ne fonctionne pas correctement. N'utilisez pas de produits abrasifs, de tampons à récurer, de solvants ou de produits nettoyants. Pour nettoyer le produit, n'utilisez qu'un chiffon sec. Ne tentez pas de nettoyer les prises. Ne tentez pas de démonter le produit vous-même. Toute réparation doit être réalisée par des personnes qualifiées. Ne forcez pas l'insertion d'un corps étranger dans la batterie à proximité d'une source de chaleur. Ne pas insérer d'autre chose que le câble de recharge dans le port de recharge. Ne pas utiliser le câble de recharge si vous remarquez que le produit ne doit pas être exposé à des gouttes ou à des éclaboussures. Ne posez pas d'objets contenant du liquide tels des vases sur l'appareil. Ne placez pas l'appareil à proximité d'un évier. Toute trace de tentative d'ouverture et/ou de modification de cet appareil, y compris tout décollement, perforation ou dommage de l'étiquette annulera la garantie.
3. Installation
N'installez pas ou concevez un appareil endommagé. Suivez attentivement les consignes d'installation fournies par l'appareil. N'installez pas ou ne utilisez pas l'appareil dont la température est inférieure à 15°C ou exposée aux éléments. N'exposez pas le produit directement aux rayons du soleil ou à une source de chaleur. Protégez l'appareil des chocs en endroit sec et protégé de la poussière. Ne le placez pas dans des lieux susceptibles d'éclaboussures d'eau. Ne placez pas dans des lieux susceptibles d'éclaboussures d'eau.
4. Sécurité électrique - a. AVERTISSEMENT : Risque de blessure, de choc électrique, d'incendie, de brûlure ou de dommages à votre appareil !
Comme pour tout autre appareil électrique, le non-respect de l'entretien du dispositif peut entraîner des blessures graves ou mortelles dues à des chocs électriques, des incendies ou des dommages à votre appareil. Ne utilisez pas ou ne laissez pas le dispositif ou le câble de recharge pendant un orage ou si vous prévoyez de ne pas utiliser le produit pendant une longue période. Pour éviter les dommages, ne pas s'asseoir ou marcher sur le produit, son câble ou le connecteur du câble.
5. Câbles - a. AVERTISSEMENT : Respecter les règles de sécurité
Respectez les règles de sécurité lors de la mise au rebut des Déchets d'équipements électriques et électroniques (DEEE).
6. Câbles - a. AVERTISSEMENT : Câbles et cordons
Placez tous les câbles et cordons de manière à ce que personne (ou aucun animal) ne puisse se prendre les pieds dedans ou se faire tirer dessus ou se faire renverser le produit ou pelles. Veillez à maintenir les câbles et cordons hors de portée des enfants et des animaux domestiques. Ne utilisez pas le câble pour tirer sur le produit ou pour le envelopper autour du produit. Ne placez pas le câble à proximité d'un choc électrique. Veillez à ne placer de la lumière. L'humidité excessive peut causer des chocs électriques. Assurez-vous que vous placez un repose-pied ou un coussin pour éviter tout pli ou rupture.

**INFORMATIONS IMPORTANTES SUR LA SANTÉ**

1. Syndrome LMR : Lésions dues aux mouvements répétitifs et tension oculaire - a. AVERTISSEMENT : Lésions dues aux mouvements répétitifs et tension oculaire !
Les périphériques de saisie peut entraîner l'apparition de blessures ou de troubles musculo-squelettiques.
Lorsque vous jouez à des jeux vidéo, vous pouvez ressentir occasionnellement des douleurs aux mains, aux bras, aux épaules, au cou, ou à d'autres parties de votre corps. Toutefois, si vous ressentez des symptômes tels que des douleurs persistantes ou récurrentes, des douleurs, des pulsations, des picotements, des engourdissements, des brûlures ou des raideurs, ne ignorez pas ces signes. Ils peuvent être associés à des blessures douloureuses et parfois permanentes affectant les nerfs, les muscles, les tendons, les vaisseaux sanguins et d'autres parties du corps. Ces troubles musculo-squelettiques (TMS) peuvent affecter votre système nerveux et d'autres tissus et provoquer des douleurs chroniques et d'autres troubles physiques. Bien que la recherche ne puisse répondre à de nombreuses questions concernant les TMS, il est généralement admis que plusieurs facteurs peuvent y contribuer, y compris : les mouvements répétitifs, les positions maladroites, le temps et la rapidité avec lesquelles vous travaillez, votre état de santé général, et la manière dont vous vous positionnez et utilisez votre corps pendant le travail et d'autres activités (y compris jouer à des jeux vidéo). Certaines études suggèrent que le temps passé à exercer une activité peut constituer un facteur. Voici quelques conseils qui peuvent vous aider à rester confortable pendant votre partie de jeu vidéo : Éviter de longues périodes de jeu ininterrompues. Positionner votre corps de manière à ce que vos poignets soient droits, vos bras parallèles au sol, vos doigts et autres parties du corps détendues. Prendre des pauses ; Développer un mode de vie sain.
Si vous avez des questions sur la manière dont votre jeu vidéo affecte votre santé, votre état peut être lié à des TMS, consultez un professionnel de la santé qualifié.

**INFORMATIONS IMPORTANTES SUR LE PRODUIT**

La manette filaire MetaTech Steelplay® vous permet de jouer sans interruption à votre console PS4™ ou à votre ordinateur. Son design ergonomique est parfaitement adapté à votre main, et il possède à l'arrière et à sa prise en main confortable.

**CONTENU**

- 1 x Manette filaire MetaTech Steelplay®
- 1 x Notice d'utilisation

**UTILISATION DE LA MANETTE**

Insérez le câble USB dans le port dédié de votre console PS4™.
Lorsque la barre lumineuse ne clignotte plus, la synchronisation est effectuée.
Appuyez sur le bouton HOME pour accéder aux menus de votre console.

Paramétrage des palettes:
M1, M2, M3 et M4 de la manette sont programmables par défaut.
Les palettes peuvent être les mêmes fonctions que les boutons de 3 à 4 boutons.
La palette M1 a par défaut la fonction du bouton 3.

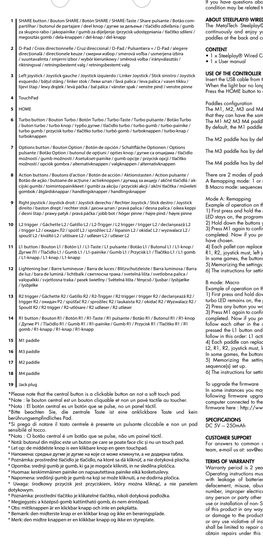

La palette M2 a par défaut la fonction du bouton 3.

La palette M3 a par défaut la fonction du bouton 4.

La palette M4 a par défaut la fonction du bouton2.

Il y a 2 modes de paramétrage des palettes:
Mode A : Remapping (mode par défaut) - Paramétrage de 1 palette
Mode B : Remapping - Permet de paramétrer la fonction de plusieurs boutons pouvant être mis sur 1 palette.

Mode A : Remapping
Exemple de fonctionnement sur la palette M1
1 Appuyez sur le bouton M1 et maintenez-le enfoncée sans le relâcher, puis appuyez sur Share, la LED forte reste allumée, le mode programmation est en cours.
2 Appuyez sur le bouton que vous souhaitez paramétrer sur la palette M1 (par exemple : L1 et R2)
3 Appuyez sur Share pour valider le paramétrage, la LED forte clignote 2 fois, le paramétrage est terminé avec succès. Maintenant si vous appuyez sur la palette M1, elle aura les fonctions L1 et R2 que vous avez sélectionnées.
4 Chaque palette peut remplacer un ou plusieurs boutons parmi les suivants: ❶ ❷ ❸ ❹ ❺ ❻ ❼ ❽ ❾ ❿ ⓫ ⓬ L1, R1, R2, joystick droit, joystick gauche, croix directionnelle, boutons L2, R3, L3, Touchpad.
5 Répétez les étapes 1 à 4 pour les autres palettes si vous souhaitez les paramétrer.
Mode B : Remapping
Exemple de fonctionnement sur la palette M1
1 Appuyez sur le bouton M1 et maintenez-le enfoncée sans le relâcher, puis appuyez sur Share, la LED forte reste allumée, le mode programmation est en cours.
2 Appuyez sur le bouton que vous souhaitez paramétrer sur la palette M1 (par exemple : L1 et R2)
3 Appuyez sur Share pour valider le paramétrage, la LED forte clignote 2 fois, le paramétrage est terminé avec succès. Maintenant si vous appuyez sur la palette M1, elle aura les fonctions L1 et R2 (L1 puis R2).
4 Chaque palette peut remplacer un ou plusieurs boutons parmi les suivants: ❶ ❷ ❸ ❹ ❺ ❻ ❼ ❽ ❾ ❿ ⓫ ⓬ L1, R1, R2, joystick droit, joystick gauche, croix directionnelle, boutons L2, R3, L3, Touchpad.
5 Répétez les étapes 1 à 4 pour les autres palettes si vous souhaitez les paramétrer.
6 Répétez les étapes 1 à 5 pour les autres palettes si vous souhaitez les paramétrer.
Les instructions de paramétrage des autres palettes est identique aux étapes ci-dessus.

Pour mettre à jour le logiciel de votre manette:
Vous pouvez avoir besoin de mettre à jour votre Steelplay® nécessite une mise à jour en fonction des mises à jour logicielles de votre console. L'utilisation d'un PC connecté à Internet. Mises à jour du logiciel du produit. Vous pouvez télécharger ici: www.steelplay.com

**SPECIFICATIONS**

DC 5V – 250mA

**SERVICE CLIENT**

Contactez-nous par email à: sav@ecdist.com pour toute demande d'information, questions techniques ou service client.

**CONDITIONS DE GARANTIE**

La période de garantie est limitée à deux (2) ans à compter de la date d'achat, accompagnée d'une preuve d'achat. Les dommages suivants ne sont pas couverts par la garantie : Utilisation non conforme, une négligence, un accident, une destruction ou une altération du numéro de série, une mauvaise manipulation, une mauvaise manipulation, la réparation, la modification ou la maintenance par toute personne ou tiers autres que notre service technique ou un centre de service agréé. L'utilisation de pièces de remplacement qui ne satisfont pas des pièces Steelplay®, ou la modification du produit ou l'utilisation de pièces non conformes aux spécifications du produit Steelplay®, ou un dommage causé par un accident, un incendie, une inondation, la foudre ou tout autre catastrophe naturelle et toute utilisation allant à l'encontre des instructions fournies par Steelplay®. Les produits défectueux seront limités à la réparation ou au remplacement par un produit identique ou similaire, à sa convenance. Afin d'obtenir la réparation d'un produit sous cette garantie, présentez le produit et la preuve d'achat (par exemple, facture ou ticket) et joindre une fiche descriptive du problème et une adresse de retour. Steelplay® se réserve le droit de facturer un produit non défectueux, et le coût de la réparation du produit conformément aux obligations ou responsabilités applicables. Cette garantie tient lieu de toutes les autres garanties, obligations ou responsabilités. Certains États n'autorisent pas de restrictions de durée de la garantie, ou de limitations ou de exclusions de dommages accessoires ou indirects, les limites ci-dessus ne s'appliquent pas à votre cas. CE QUI NOUS NE POURRONT PAS ÊTRE RESPONSABLES POUR DES DÉGÂTS INDIRECTS OU ACCESSOIRES DE TOUTE GARANTIE EXPRESSE OU IMPLICITE. À CERTAINES AUTRE GARANTIE, EXPRESSE OU IMPLICITE, QUELLE QU'ELLE SOIT. Certains États n'autorisent pas la limitation de la durée d'une garantie implicite, ou l'exclusion ou la limitation des dommages accessoires ou consécutifs, les limites ci-dessus ne vous accordent des droits légaux spécifiques, et vous pouvez également bénéficier d'autres droits qui varient d'un État à l'autre.

Ce symbole sur le produit ou dans le manuel signifie que votre équipement électrique et électronique doit être, en fin de vie, jeté séparément de vos déchets ménagers. Veuillez contacter votre service local de traitement des déchets pour plus d'informations sur le point de collecte. Pour les piles, veuillez contacter votre service local de traitement des déchets ou votre revendeur le produit.
Le symbole sur le produit ou dans les documents qui l'accompagnent indique que les équipements électriques et électroniques et les batteries marqués avec ces symboles ne doivent pas être éliminés en fin de vie avec les ordures ménagères. Ils doivent plutôt être remis au point de collecte pour le recyclage des équipements électriques et électroniques ainsi que le traitement, la récupération et le recyclage des piles, conformément à votre législation nationale. Pour plus d'informations, consulter la directive 2012/19/UE relative aux déchets d'équipements électriques et électroniques (DEEE) et 2006/66/CE relative aux piles. En jetant correctement ces produits et piles, vous contribuez à préserver les ressources naturelles et à prévenir les éventuelles conséquences négatives sur l'environnement et la santé humaine qui pourraient autrement résulter de l'élimination inappropriée des déchets de ces produits. Pour obtenir des informations plus détaillées sur le recyclage de ce produit, veuillez contacter votre bureau municipal local, votre service des ordures ménagères ou le magasin où vous l'avez acheté. Dans le cadre de la législation nationale, des pénalités peuvent être appliquées en cas de mise au rebut incorrecte de ces déchets.
Pour les utilisateurs professionnels dans l'Union européenne : si vous souhaitez éliminer un produit, contactez votre revendeur ou votre fournisseur pour plus d'informations.
Autres pays en dehors de l'Union Européenne: Ces symboles ne sont valables qu'à l'intérieur de l'Union européenne. Pour éliminer ces produits, il convient de respecter la législation nationale applicable ou d'autres règlements de votre pays pour le traitement des équipements électriques et électroniques et des piles en fin de vie.

Ce produit porte la marque CE suivant les directives européennes :
• Directive 2012/19/UE du Parlement européen et du Conseil du 4 juillet 2012 relative aux déchets d'équipements électriques et électroniques (DEEE)
• Directive 2011/65/UE du Parlement européen et du Conseil du 8 juin 2011 relative à la limitation de l'utilisation de certaines substances dangereuses dans les équipements électriques et électroniques
• Directive 2014/30/UE du Parlement européen et du Conseil du 26 février 2014 relative à l'harmonisation des législations des États membres concernant la compatibilité électromagnétique

Les certificats de produit sont disponibles sur www.steelplay.com

ESPAÑOL

Gracias para su compra del Mando con cable MetaTech Steelplay®.

- Este símbolo identifica los mensajes de seguridad y salud en este guía de producto. Lea este guía información importante sobre seguridad y salud del producto que ha adquirido.

**ADVERTENCIA - ANTES DE UTILIZAR ESTE PRODUCTO, LEA ATENTAMENTE LAS INSTRUCCIONES DE SEGURIDAD Y MANIPULACIÓN. EL INCUMPLIMIENTO DE LAS INSTRUCCIONES PUEDE CAUSAR LESIONES GRAVES O LA MUERTE. CONSERVE LAS INSTRUCCIONES Y LAS INFORMACIONES DE MANIPULACIÓN PARA UTILIZACIÓN FUTURA. MANTENGA ESTAS NOTICE FUERA DE LA VISTA Y DEL ALCANCE DE LOS NIÑOS.**

**IMPORTANTES INFORMACIONES SOBRE LA SEGURIDAD**

1. Seguridad de los niños y personas vulnerables - a. ADVERTENCIA: Riesgo de asfixia!
Este dispositivo puede contener piezas pequeñas que pueden suponer un riesgo de asfixia para niños menores de 3 años. Asegúrese de mantener el producto fuera del alcance de los niños. No permita que los niños jueguen con el dispositivo. No deje el producto sin supervisión. Asegúrese de que los niños que usan el producto lo hagan de forma segura y dentro de sus límites.
2. Seguridad general y uso - a. ADVERTENCIA: Riesgo de lesiones, descargas eléctricas, incendio, quemaduras o quemaduras químicas!
a. ADVERTENCIA: No moje repetidamente!
b. ADVERTENCIA: No moje repetidamente!
Este aparato está diseñado para uso en interiores domésticos y no debe ser utilizado de forma prolongada en zonas húmedas. Siga las instrucciones de seguridad del manual. No utilice el dispositivo en lugares con polvo / suciedad ya que sus partes móviles y los componentes electrónicos pueden dañarse. No almacene el dispositivo en zonas calientes. No deje caer el dispositivo en zonas calientes. No deje caer, no desmonte, no abra, no aplaste, no doble o no perfore el dispositivo. No use el dispositivo si está dañado. No utilice agua o otro agente de limpieza para limpiar el producto. No utilice productos abrasivos, almohadillas de limpieza, disolventes o productos similares. Para limpiar el producto, utilice un paño seco. Evite limpiar los repetidamente dentro del dispositivo. No desmonte el producto usted mismo. Todas las reparaciones deben ser realizadas por personal cualificado. No fuerce la inserción de un objeto extraño en la batería. No inserte ningún objeto que no sea el cable de carga en el puerto de carga. No coloque objetos pesados en el cable de carga. No use el cable de carga si la unidad no debe estar expuesta a goteo o salpicaduras de agua. No coloque objetos llenos de líquidos como jarrones en el dispositivo. Coloque el dispositivo lejos del fregadero. Cualquier indicio de cualquier intento de abrir y/o modificar este dispositivo, incluyendo cualquier desprendimiento, perforación o daño en la etiqueta, anulará la garantía. No lo use en el baño.
3. Instalación
No intente y no conecte un aparato dañado. Siga cuidadosamente las instrucciones de instalación proporcionadas con el dispositivo. No instale o no lo use en un lugar donde la temperatura ambiente sea inferior a 15 °C o en un lugar expuesto a los elementos. No coloque el producto bajo la luz directa del sol o cerca de una fuente de calor. Proteja el dispositivo de cualquier impacto y protegido contra el polvo. No coloque en áreas expuestas a salpicaduras de agua. No coloque el dispositivo en áreas con campos electromagnéticos elevados.
4. Seguridad eléctrica ADVERTENCIA - Riesgo de lesiones, descargas eléctricas, incendios, quemaduras o daños al dispositivo. Como sucede con otros dispositivos eléctricos, si no mantiene el dispositivo seco y limpio, podría producirse lesiones graves o incluso la muerte por descarga eléctrica, incendio o daños a sus accesorios y consola. Utilice solo un cable de carga aprobado. No permita que un dispositivo inalámbrico, su cable o el enchufe o conector del cable se moje. Desenchufe el cable de carga en caso de iluminación o cuando no se utilice durante períodos prolongados. Para evitar daños, no se siente ni pisotee un dispositivo inalámbrico, su cable o el enchufe o conector del cable.
5. Cables - a. ADVERTENCIA:
Respete las reglas de seguridad cuando la eliminación de residuos de equipos eléctricos y electrónicos (RAEE).
6. Cables - a. ADVERTENCIA:
Coloque todos los cables para que nadie (ni ningún animal) pueda ser atrapado en ellos o tirado de ellos o que se tropiecen con ellos. Asegúrese de que no se pisen o se enrollen. No permita que los niños jueguen con los cables. Si no utiliza los cables, recójalos inmediatamente después de desenchufar el dispositivo inalámbrico. Asegúrese de que los niños que usan el producto lo hagan de forma segura y dentro de sus límites y que comprendan las reglas de seguridad del producto. Utilice solo un cable de carga aprobado. No permita que un dispositivo inalámbrico, su cable o el enchufe o conector del cable se moje. Desenchufe el cable de carga en caso de iluminación o cuando no se utilice durante períodos prolongados. Para evitar daños, no se siente ni pisotee un dispositivo inalámbrico, su cable o el enchufe o conector del cable.

**ADVERTENCIA IMPORTANTE PARA LA SALUD**

1. Trastornos musculoesqueléticos - a. ADVERTENCIA: Lesiones graves!
El uso de joystick, teclados, ratón o otros dispositivos de entrada puede causar lesiones graves y trastornos musculoesqueléticos.
Después de unos horas, los videojuegos pueden hacer que sus músculos, articulaciones, piel o ojos se sientan cansados. Si experimenta cualquier de los síntomas de la página 88, los actores de boutons L1 al R3 y ensichaismo! dans l'ordre dans lequel vous vous êtes joués. Si vous ne ressentez pas de douleurs, vous pouvez jouer à votre jeu préféré. Si vous ressentez des douleurs, vous devez arrêter votre jeu et consulter un professionnel de la santé. Ne ignorez pas ces signes. Ils peuvent être associés à des blessures douloureuses et parfois permanentes affectant les nerfs, les muscles, les tendons, les vaisseaux sanguins et d'autres parties du corps. Ces troubles musculo-squelettiques (TMS) peuvent affecter votre système nerveux et d'autres tissus et provoquer des douleurs chroniques et d'autres troubles physiques. Bien que la recherche ne puisse répondre à de nombreuses questions concernant les TMS, il est généralement admis que plusieurs facteurs

тела осетите бол, утрнулост или слабост, молимо вас да што пре посетите лекара. Следите упутства у наставку да бисте избегли проблеме као што су тендонитис, синдром карпалног канала, иритација коже или напрезање очију. Избегавајте дуге периоде игре. Родитељима се саветује да обезбеде да се њихова деца играју током одговарајућег временског периода. Чак и ако мислите да вам није потребна, направите паузу од 10-15 минута сваких сат времена игре, устаните и мало прошећите. Ако осетите умор или бол у рукама, зглобовима, рукама или очима, зауставите игру и одморите се неколико сати пре поновног играња. Ако имате болне руке, зглобове, руке или очи током или после игре, престаните да се играте и посетите лекара. Када играте видео игру: седите или стојите што даље од екрана; Играјте на најмањем доступном екрану; Не играјте се ако сте уморни или вам треба одмор; Играјте се у добро осветљеној соби; Сваких сат времена направите паузу од 15 минута.

### О МЕТАЛТЕЦХ СТЕЕЛПЛАИ® ОЖИЧЕНОМ КОНТРОЛЕРУ
Жични контролер МеталТецх Стеелплаи © омогућава вам играње без прекида на вашој ПС4™ конзоли и потпуно уживање у играма захваљујући свом систему двоструких вибрација, 4 лопатице позади и удобном држању.

### САДРЖАЈ
• 1 к жичани контролер МеталТецх Стеелплаи®
• 1 к упутство за употребу

### КОРИШЋЕЊЕ КОНТРОЛЕРА
Уметните УСБ кабл контролера у наменски порт на вашој ПС4™ конзоли.
Када лампица престане да трепће, врши се синхронизација.
Притисните дугме ХОМЕ да бисте приступили менијима конзоле.

Постављање палета
Лопатице М1, М2, М3 и М4 на полеђини контролера могу се програмирати тако да могу имати исте функције као и дугмад за акцију.
М1 М2 М3 М4 лопатице могу да пресликају највише 14 тастера
Палета М1 подразумевано има функцију дугмета 1

Палета М2 подразумевано има функцију дугмета 3

Палета М3 подразумевано има функцију дугмета 4

Палета М4 подразумевано има функцију дугмета2

Постоје 2 начина за конфигурисање палета:
Режим мапирања: 1 или више тастера може се конфигурисати на 1 палети
Б Макро режим: секвенце функција неколико тастера могу се конфигурисати на 1 палети.

Режим А: Преименовање
Пример рада на палети М1
1) Прво притисните и држите М1 весло без да га пуштате, а затим притисните Схаре, турбо ЛЕД остаје упаљен, режим програмирања је у току.
2) Држите тастере које желите да мапирате, на пример Л1 и Р2
3) Притисните поново М1 да бисте потврдили подешавање, турбо ЛЕД ће се искључити, подешавање је успешно завршено. Ако притиснете палету М1, имаће функције Л1 и Р2 које сте изабрали.
4) Свака лопатица може заменити једно или више дугмади између следећег: , , , , Л1, Л2, Р1, Р2, џојстик мошт, леви џојстик, смерни крст (тастери горе / доле / десно / лево)
У неким играма тастери су већ програмирани за обављање више функција.
5) Меморисање поставки: када конфигуришете палету, она задржава конфигурисане функције.
6) Упутства за подешавање осталих палета идентична су горњим корацима.

Режим Б: Макро
Пример рада на палети М1
1) Прво притисните и држите М1 весло без да га отпуштате, а затим притисните тастер Оптион, турбо ЛЕД ће остати укључен, режим програмирања је у току.
2) Притисните било које дугме које желите да подесите у макро режиму, на пример Л1 и Р2
3) Поново притисните М1 да бисте потврдили подешавање; турбо ЛЕД ће се угаси, подешавање је успешно завршено. Сада ако притиснете палету М1, акције тастера Л1 и Р3 ће следити редоследом којим сте притиснули дотична дугмета (ако сте прво притиснули дугме Л1, а затим дугме Р2, радње сваког од ових дугмади ће бити повезане овим редоследом: акција Л1 па акција Р2).
4) Свака лопатица може заменити једно или више дугмади између следећег: , , , , Л1, Л2, Р1, Р2, џојстик мошт, лева џојстик, смерни крст (тастери горе / доле / десно / лево)
У неким играма тастери су већ програмирани за обављање више радњи.
5) Меморисање поставки: након што конфигуришете палету, она задржава конфигурисани редослед (ове) радњи.
6) Упутства за подешавање осталих палета идентична су горњим корацима.

Повезивање Металтецх контролера на ПЦ
- Повежите свој контролер са УСБ портом на рачунару. (Чућете обавештење)
- Истовремено притисните, док поново не чујете обавештење, тастер Оптион + тастер ПС на контролеру.
Одатле је ваш рачунар повезан и препознат ваш контролер.

### СПЕЦИФИКАЦИЈЕ
DC 5V --- 250mAh

### КОРИСНИЧКИ СЕРВИС
Контактирајте нас е-поштом на sav@ecdist.com за било каква питања, техничка питања или корисничку подршку.

### УСЛОВИ ГАРАНЦИЈЕ
Гарантни период је ограничен на две (2) године од датума куповине, уз достављање доказа о куповини. Упутства за употребу морају се правилно поштовати. Производ не сме бити оштећен деградацијом, неправилном употребом, занемаривањем, несрећом, уништавањем или променом серијског броја, употребом неправилних напона или електричних струја, поправком, модификовањем или одржавањем од стране било ког лица или треће стране, осим наше сервисне службе или овлашћени сервисни центар, употреба резервних делова који нису Стеелплаи® делови, или модификација производа на било који начин, увођење овог производа у било који други производ или штета настала услед несреће, пожара, поплаве, грома , или друга дела Божја и било која употреба која је супротна упутствима достављеним од Стеелплаи®. Обавезе Стеелплаи®-а ограничене су на поправку или замену идентичним или сличним производом, у својој удобности. Да бисте добили услугу за производ под овом гаранцијом, представите производ и доказ о куповини (тј. Потврду о продаји или рачун) свом продавцу или директно техничком центру за подршку Стеелплаи® претходно плативши трошкове испоруке. Било који услов који није у складу са савезним или државним законима, правилима и / или обавезама не може се применити на тој одређеној територији и Стеелплаи® ће се придржавати таквих закона, правила и / или обавеза. Када враћате производ на поправак, пажљиво га спакујте, по могућности користећи оригинално паковање. Укључите и објашњење. ВАЖНО: Да бисте избегли непотребне трошкове и непријатности, пажљиво проверите да ли сте прочитали и следили упутства у овом упутству. Ова гаранција делује уместо свих осталих гаранција, обавеза и одговорности. Неке државе не дозвољавају ограничење колико дуго траје гаранција, тако да се горе описана ограничења можда неће односити на вас. НИКАДА НЕ СМЕМО ОДГОВОРИТИ ЗА БИЛО КОЈУ ШТЕТУ КОЈУ СУ ПОСЛЕДИЦЕ ИЛИ РЕЗУЛТАТИ БИЛО КОЈЕ КРШЕЊЕ ОВЕ ГАРАНЦИЈЕ ИЛИ БИЛО КОЈЕ ДРУГЕ ГАРАНЦИЈЕ, ИЗРИЧИТЕ ИЛИ ПОДРАЗУМЕВАНЕ. Неке државе не дозвољавају изузеће или ограничење случајних, индиректних, посебних или последичних штета, у ком случају се горе наведено ограничење можда неће односити на вас. Ова гаранција вам даје посебна законска права, а можда имате и друга права која се разликују од државе до државе.

Овај симбол на производу или у упутству значи да се ваша електрична и електронска опрема на крају свог животног века мора одлагати одвојено од кућног отпада. У Француској постоје различити системи сакупљања отпада који се може рециклирати. За више информација обратите се локалним властима или продавцу код којег сте купили производ.
[Европска унија] Следећи симболи означавају да електричну и електронску опрему и батерије означене тим симболима не треба одлагати као кућни отпад на крају свог живота. Уместо тога, треба их предати на сабирним местима за рециклажу електричне и електронске опреме, као и батерије за правилно третирање, опорабу и рециклажу, у складу са националним законодавством и Директивом 2012/19 / ЕУ. Правилним одлагањем ових производа помажете у очувању природних ресурса и спречавате потенцијалне негативне ефекте на животну средину и људско здравље који би иначе могли настати неправилним руковањем отпадом од ових производа. За детаљније информације о рециклирању овог производа, обратите се локалној општинској канцеларији, служби за кућни отпад или продавници у којој сте га купили. Према националном законодавству, казне се могу применити у случају неправилног одлагања овог отпада.
[Професионални корисници] Ако желите да одложите овај производ, обратите се свом продавцу и прегледајте услове и одредбе уговора о куповини.
[Остале земље изван Европске уније] Ови симболи важе само у оквиру Европске уније. Да бисте одбацили ове производе, требали бисте се придржавати важећег националног законодавства или других прописа у вашој земљи за третман електричне и електронске опреме и половних батерија.

Овај производ носи ЦЕ ознаку у складу са следећим европским директивама:
• Директива 2012/19 / ЕУ од 4. јула 2012. Европског парламента и Савета о отпаду електричне и електронске опреме (ВЕЕЕ).
• Директива 2011/65 / ЕУ од 8. јуни 2011. Европског парламента и Савета о ограничењу употребе одређених опасних супстанци у електричној и електронској опреми.
• Директива 2014/30 / ЕУ Европског парламента и Савета од 26. фебруара 2014. о усклађивању закона држава чланица у вези са електромагнетном компатибилношћу (преновљена).

Директива 2012/19 / ЕУ је прекодификација Директиве 2002/96 / ЕЦ Европског парламента и Савета од 27. јануара 2003.
Директива 2011/65 / ЕУ је прекодификација Директиве 2002/95 / ЕЦ Европског парламента и Савета од 27. јануара 2003.
Директива 2014/30 / ЕУ је прекодификација Директиве 2004/108 / ЕЦ Европског парламента и Савета од 15. децембра 2004. о приближавању закона држава чланица у вези са електромагнетном компатибилношћу и укидању Директиве 89/336 / ЕЕЗ до 20. јула 2007.

## SLOVÁK

Ďakujeme vám za zakúpenie káblového ovládača MetalTech Steelplay®!

⚠ Tento symbol označuje informácie o bezpečnosti a ochrane zdravia v tejto príručke k produktu V tejto príručke nájdete dôležité informácie o ochrane zdravia a bezpečnosti pre zakúpený produkt.

**⚠ UPOZORNENIE - PRED INŠTALÁCIOU A POUŽITÍM TOHOTO SPOTREBIČA, POZORNE SI PREČÍTAJTE POSKYTNUTÉ POKYNY. VÝROBCA NEMOŽE BYŤ ZODPOVEDNÝ ZA ZODPOVEDNOSŤ ZA ŠKODY ALEBO ZRANENIA VYPLÝVAJÚCE Z NESPRÁVNEJ INŠTALÁCIE ALEBO POUŽITIA. TENTO NÁVOD VŽDY UCHOVÁVAJTE S VAŠIM ZARIADENÍM PRE BUDÚCE REFERENCIE.**

### BEZPEČNOSTNÉ INŠTRUKCIE
1. Bezpečnosť detí a zraniteľných osôb - ⚠ VÝSTRAHA: Nebezpečenstvo udusenia
Toto zariadenie môže obsahovať malé časti, ktoré predstavujú nebezpečenstvo zadusenia pre deti mladšie ako 3 roky. Uchovávajte malé predmety mimo dosahu detí. Uistite sa, že tento výrobok nikdy nenechávate v dosahu malých detí. Nenechajte deti hrať sa so spotrebičom. Balenie uchovávajte mimo dosahu detí. Deti by nemali prístroj bez dozoru čistiť ani vykonávať jeho údržbu. Zaistite, aby sa deti, ktoré používajú tento výrobok, bezpečne hrali a dodržiavali svoje limity. Uistite sa tiež, že rozumejú, ako produkt správne používať.
2. Všeobecná bezpečnosť a používanie - ⚠ VÝSTRAHA: Nebezpečenstvo poranenia, zásahu elektrickým prúdom, požiaru, popálenia alebo materiálnych škôd na prístroji.
⚠ UPOZORNENIE: Nepokúšajte sa robiť žiadne opravy
⚠ UPOZORNENIE: Zabráňte kontaktu produktu s tekutinou
Tento výrobok je určený na domáce a vnútorné použitie. Postupujte podľa pokynov v tejto príručke. Nepoužívajte a neskladujte prístroj na špinavých alebo prašných miestach, pretože by sa mohli poškodiť odnímateľné časti a elektronické súčasti. Výrobok nepoužívajte ani neskladujte na horúcich miestach. Nenechajte spadnúť, nerozoberať, otvárať, drviť, nekrútiť, nedeformovať žiadnu časť produktu, mohlo by ich to vážne poškodiť. Na čistenie produktu alebo iného čistiaceho prostriedku nepoužívajte vodu. Nepoužívajte žiadne abrazívne prostriedky, obrúsky, rozpúšťadlá alebo kovové predmety. Na čistenie produktu použite antistatickú handričku. Výrobok nerozoberajte sami. Všetky opravy musí vykonávať kvalifikovaný personál. Nenechávajte batériu v blízkosti zdrojov tepla, napríklad radiátorov. Nevkladajte žiadne iné predmety, ako tie, ktoré sú pre tento výrobok povolené. Neskratujte. Nedotýkajte sa koncoviek batérie. Na výrobok neklaďte ťažké predmety. Zabráňte nadmernému nárazu alebo nadmerným vibráciám. Nemal by byť vystavený kvapkám a postriekaniu. Na prístroj neklaďte predmety, ktoré obsahujú tekutiny, napríklad vázy. Na čistenie produktu nestriekajte vodu. Akákoľvek známka pokusu o otvorenie a / alebo úpravu tohto zariadenia, vrátane odlepenia, prerazenia alebo odstránenia štítkov, spôsobí neplatnosť obmedzenej záruky.
3. Inštalácia
Poškodené zariadenie neinštalujte ani nepripájajte. Dôsledne postupujte podľa pokynov na inštaláciu dodaných so zariadením. Neinštalujte a nepoužívajte na miestach, kde je teplota nižšia ako 15 ° C alebo vystavená účinkom prvkov. Nevystavujte výrobok priamemu slnečnému žiareniu alebo blízkosti zdrojov tepla. Produkt inštalujte na suché miesto chránené pred prachom. Neumiestňujte ho na miesta vystavené striekajúcej vode. Na prístroj neklaďte zdroje ohňa, ako napríklad zapálené sviečky.
4. Elektrická bezpečnosť - ⚠ VÝSTRAHA: Nebezpečenstvo poranenia, úrazu elektrickým prúdom, požiaru, popálenín alebo poškodenia zariadenia. Rovnako ako v prípade mnohých elektrických zariadení, môžete v prípade úrazu elektrickým prúdom alebo požiaru vážne zraniť seba alebo svoj život alebo poškodiť konzolu alebo príslušenstvo, ak neurobíte nasledujúce nevyhnutné opatrenia. Batérie nabíjajte iba pomocou dodaného kábla. Dbajte na to, aby s produktom alebo nabíjacím káblom neprišla do styku žiadna tekutina. Počas búrky alebo ak neplánujete produkt dlhšiu dobu používať, odpojte nabíjací kábel. Aby ste znížili riziko, nepokladajte na výrobok, jeho kábel alebo konektor kábla ani na ne nestúpajte.
5. Likvidácia - ⚠ VÝSTRAHA: Nebezpečenstvo poranenia alebo zadusenia
Pri likvidácii odpadu z elektrických a elektronických zariadení (WEEE) dodržujte bezpečnostné pravidlá.
6. Káble - ⚠ POZOR: Káble a šnúry
Všetky káble a káble umiestnite tak, aby o ne nikto (alebo zviera) nemohol náhodne zakopnúť alebo o ne zaťahovať pri pohybe v miestnosti. Uchovávajte káble a káble mimo dosahu detí a domácich miláčikov. Nenechajte svoje deti hrať sa s káblami a šnúrami. Ak spozorujete, že z neho vychádza horiaci zápach alebo dym, okamžite odpojte prístroj zo zásuvky. Nadmerná vlhkosť môže spôsobiť zásah elektrickým prúdom. Uistite sa, že kábel nie je v kontakte s horúcimi predmetmi, napríklad s ohrievačom.

### DÔLEŽITÉ INFORMÁCIE O ZDRAVÍ
1. Syndróm LMR: Opakované pohybové poranenia a namáhanie očí - ⚠ UPOZORNENIE: Používanie gamepadov, klávesnic, myší alebo iných elektronických vstupných zariadení môže viesť k rozvoju vážnych poranení alebo porúch.
Po niekoľkých hodinách môžu videohry podráždiť vaše svaly, zápästia, pokožku alebo oči. Skratka LMR znamená „Zranenie v dôsledku opakujúcich sa pohybov". Syndróm LMR sa objavuje v dôsledku malých, neustále sa opakujúcich pohybov. Typickými príznakmi sú bolesti prstov, zápästí, rúk alebo krku. Ak pocítite bolesť, necitlivosť alebo slabosť v ktorejkoľvek z týchto častí tela, čo najskôr vyhľadajte lekára. Postupujte podľa pokynov uvedených nižšie, aby ste sa vyhli problémom ako zápal šliach, syndróm karpálneho tunela, podráždenie pokožky alebo namáhanie očí. Vyhýbajte sa dlhému hraniu. Rodičom sa odporúča, aby zabezpečili, že ich deti budú hrať primeranú dobu. Aj keď si nemyslíte, že to potrebujete, urobte si každú hodinu hry 10-15 minút pauzy, vstaňte a trochu sa poprechádzajte. Ak pocítite únavu alebo bolesť v rukách, zápästiach, rukách alebo očiach, prestaňte hrať a pred ďalším hraním si niekoľko hodín oddýchnite. Ak vás počas hry alebo po nej bolia ruky, zápästia, ruky alebo oči, prestaňte hrať a vyhľadajte lekára. Pri hraní videohry: Posaďte sa alebo postavte čo najďalej od obrazovky; Hrajte na najmenšej dostupnej obrazovke; Nehrajte, ak ste unavení alebo potrebujete odpočinok; Hrajte v dobre osvetlenej miestnosti; Každú hodinu si dajte 15-minútovú prestávku.

### O Káblovom ovládači METALTECH STEELPLAY®
Káblový ovládač MetalTech Steelplay © vám umožňuje hrať bez prerušenia na konzole PS4™ a plne si užívať svoje hry vďaka systému dvojitých vibrácií, 4 pádlam vzadu a pohodlnému uchopeniu.

### OBSAH
• 1 x káblový ovládač MetalTech Steelplay®
• 1 x Používateľská príručka

### POUŽÍVANIE REGULÁTORA
Vložte kábel USB radiča do vyhradeného portu na konzole PS4™.
Keď svetelná lišta prestane blikať, vykoná sa synchronizácia.
Stlačením tlačidla HOME vstúpte do ponúk konzoly.

Nastavenie paliet
Pádla M1, M2, M3 a M4 na zadnej strane ovládača sú programovateľné, aby mohli mať rovnaké funkcie ako akčné tlačidlá.
Pádla M1 M2 M3 M4 môžu premapovať maximálne 14 tlačidiel
Paleta M1 má v predvolenom nastavení funkciu tlačidla 1

Paleta M2 má v predvolenom nastavení funkciu tlačidla 3

Paleta M3 má v predvolenom nastavení funkciu tlačidla 4

Paleta M4 má v predvolenom nastavení funkciu button2

Existujú 2 režimy konfigurácie paliet:
A Režim premapovania: Na jednej palete je možné nakonfigurovať 1 alebo viac tlačidiel
B Režim Makro: na jednej palete je možné nakonfigurovať postupnosť funkcií viacerých tlačidiel.

Režim A: Premapovanie
Príklad činnosti na palete M1
1) Najprv stlačte a podržte pádlo M1 bez jeho uvoľnenia, potom stlačte Share, turbo LED zostane svietiť, programovací režim je v prevádzke.
2) Podržte stlačené tlačidlá, ktoré chcete mapovať, napríklad L1 a R2
3) Opätovným stlačením M1 nastavenie potvrdíte, turbo LED zhasne, nastavenie je úspešne dokončené. Ak teraz stlačíte paletu M1, bude mať vybrané funkcie L1 a R2.
4) Každé pádlo môže nahradiť jedno alebo viac tlačidiel spomedzi nasledujúcich: , , , , L1, L2, R1, R2, joystick musí, ľavý joystick, smerový kríž (tlačidlá hore / dole / vpravo / vľavo)
V niektorých hrách sú tlačidlá už naprogramované na vykonávanie viacerých funkcií.
5) Zapamätanie nastavení: Po nakonfigurovaní palety sa zachovajú nakonfigurované funkcie.
6) Pokyny na nastavenie ďalších paliet sú totožné s vyššie uvedenými krokmi.

Režim B: Makro
Príklad činnosti na palete M1
1) Najprv stlačte a podržte pádlo M1 bez toho, aby ste ho pustili, potom stlačte Option, turbo LED zostane svietiť, prebieha programovací režim.
2) Stlačte ľubovoľné tlačidlo, ktoré chcete nastaviť v režime Makro, napríklad L1 a R2
3) Opätovným stlačením M1 nastavenie potvrdíte; LED turbo zhasne, nastavenie je úspešne dokončené. Teraz, ak stlačíte paletu M1, akcie tlačidiel L1 a R3 budú nasledovať v poradí, v akom ste stlačili príslušné tlačidlá (ak ste najskôr stlačili tlačidlo L1 a potom tlačidlo R2, činnosti každého z týchto tlačidiel sú prepojené v tomto poradí: akcia L1 potom akcia R2).
4) Každá lopatka môže nahradiť jedno alebo viac tlačidiel spomedzi nasledujúcich: , , , , L1, L2, R1, R2, joystick musí, ľavý joystick, smerový kríž (tlačidlá hore / dole / vpravo / vľavo)
V niektorých hrách sú tlačidlá už naprogramované na vykonávanie viacerých akcií.
5) Zapamätanie nastavení: akonáhle nakonfigurujete paletu, zachová si nakonfigurovanú postupnosť (sekvencie) akcií.
6) Pokyny na nastavenie ďalších paliet sú totožné s vyššie uvedenými krokmi.

Pripojenie radiča Metaltech k PC
- Pripojte ovládač k portu USB na počítači. (Budete počuť upozornenie)
- Súčasne stlačte na ovládači, až kým nebudete počuť ďalšie upozornenie, kláves Option a kláves PS.
Od tejto chvíle je váš radič pripojený a rozpoznaný vaším PC.

### TECHNICKÉ ÚDAJE
DC 5V --- 250mAh

### ZÁKAZNÍCKY SERVIS
V prípade akýchkoľvek otázok, technických problémov alebo zákazníckych služieb nás kontaktujte e-mailom na adrese sav@ecdist.com.

### ZÁRUČNÉ PODMIENKY
Záručná doba je obmedzená na dva (2) roky od dátumu nákupu s predložením dokladu o kúpe. Je potrebné správne dodržiavať prevádzkové pokyny. Výrobok nesmie byť poškodený degradáciou, nesprávnym použitím, zanedbaním, nehodou, zničením alebo zmenou sériového čísla, použitím nevhodného napätia alebo elektrického prúdu, opravou, úpravou alebo údržbou akoukoľvek osobou alebo treťou stranou okrem nášho popredajného servisu. servis alebo autorizované stredisko opráv, použitie náhradných dielov, ktoré nie sú dielmi Steelplay®, ani nijaká úprava produktu, zavedenie tohto produktu do iného produktu alebo poškodenie spôsobené nehodou, požiarom, povodňou, bleskom , alebo iných Božích činov a akékoľvek použitie v rozpore s pokynmi poskytnutými spoločnosťou Steelplay®. Povinnosti Steelplay® sú obmedzené na opravu alebo výmenu rovnakého alebo podobného produktu, na jeho pohodlie. Za účelom získania servisu pre produkt v rámci tejto záruky predložte produkt a jeho doklad o kúpe (t. J. Potvrdenie o predaji alebo faktúru) predajcovi alebo priamo technickému stredisku podpory Steelplay® po zaplatení nákladov na dopravu. Akákoľvek podmienka, ktorá nie je v súlade s federálnymi alebo štátnymi zákonmi, pravidlami a / alebo záväzkami, sa na danom konkrétnom území nedá vynútiť a spoločnosť Steelplay® bude tieto zákony, pravidlá a / alebo povinnosti dodržiavať. Pri vrátení produktu do opravy ho prosím starostlivo zabaľte, najlepšie v originálnom balení. Uveďte tiež vysvetlivku. DÔLEŽITÉ: Aby ste sa vyhli zbytočným nákladom a nepríjemnostiam, pozorne si prečítajte, či ste si prečítali pokyny v tejto príručke a postupovali podľa nich. Táto záruka slúži namiesto všetkých ostatných záruk, povinností a zodpovedností. Niektoré štáty nepripúšťajú obmedzenia v trvaní záruky, takže sa vás vyššie uvedené obmedzenia nemusia týkať. V ŽIADNOM PRÍPADE NEME ZODPOVEDNOSŤ ZA ŽIADNE POŠKODENIE ŠPECIFICKÉ PRE ŽIADNE PORUŠENIE TEJTO ZÁRUKY ALEBO VYPLÝVAJÚCE Z NICH, AKÉKOĽVEK, VÝSLOVNÉ ALEBO IMPLIKOVANÉ, ČO VŠAK. Niektoré štáty neumožňujú vylúčenie alebo obmedzenie náhodných, nepriamych, osobitných alebo následných škôd. V takom prípade sa vás vyššie uvedené obmedzenie nemusí týkať. Táto záruka vám dáva konkrétne zákonné práva a môžete mať aj ďalšie práva, ktoré sa líšia štát od štátu.

Tento symbol na produkte alebo v príručke znamená, že vaše elektrické a elektronické zariadenia musia byť na konci svojej životnosti zlikvidované oddelene od domáceho odpadu. Vo Francúzsku existujú rôzne systémy zberu recyklovateľného odpadu. Ďalšie informácie získate od miestneho úradu alebo predajcu, u ktorého ste výrobok zakúpili.
[Európska únia] Nasledujúce symboly naznačujú, že elektrické a elektronické zariadenia a batérie označené týmito symbolmi by sa nemali na konci svojej životnosti likvidovať ako domový odpad. Namiesto toho by mali byť odovzdané na zberných miestach na recykláciu elektrických a elektronických zariadení a tiež batérií na správne ošetrenie, zhodnotenie a recykláciu v súlade s vnútroštátnymi právnymi predpismi a smernicou 2012/19 / EÚ. Správnou likvidáciou týchto výrobkov prispievate k ochrane prírodných zdrojov a predchádzaniu možným negatívnym účinkom na životné prostredie a zdravie ľudí, ktoré by inak mohli byť spôsobené nesprávnym zaobchádzaním s odpadmi. Podrobnejšie informácie o recyklácii tohto výrobku získate na miestnom obecnom úrade, v komunálnej službe alebo v obchode, kde ste ho zakúpili. Podľa vnútroštátnych právnych predpisov môžu byť v prípade nesprávnej likvidácie tohto odpadu uložené pokuty.
[Profesionálni používatelia] Ak chcete zlikvidovať tento produkt, obráťte sa na svojho predajcu a prečítajte si podmienky kúpnej zmluvy.
[Ostatné krajiny mimo Európskej únie] Tieto symboly sú platné iba v rámci Európskej únie. Pri likvidácii týchto výrobkov by ste sa mali riadiť príslušnými národnými zákonmi alebo inými predpismi vo vašej krajine pre zaobchádzanie s elektrickými a elektronickými zariadeniami a použitými batériami.

Tento výrobok je označený značkou CE podľa nasledujúcich európskych smerníc:
• Smernica Európskeho parlamentu a Rady 2012/19 / EÚ zo 4. júla 2012 o odpade z elektrických a elektronických zariadení (OEEZ).
• Smernica Európskeho parlamentu a Rady 2011/65 / EÚ z 8. júna 2011 o obmedzení používania určitých nebezpečných látok v elektrických a elektronických zariadeniach.
• Smernica Európskeho parlamentu a Rady 2014/30 / EÚ z 26. februára 2014 o harmonizácii právnych predpisov členských štátov týkajúcich sa elektromagnetickej kompatibility (prepracované znenie).

Smernica 2012/19 / EÚ je rekodifikáciou smernice Európskeho parlamentu a Rady 2002/96 / ES z 27. januára 2003.
Smernica 2011/65 / EÚ je rekodifikáciou smernice Európskeho parlamentu a Rady 2002/95 / ES z 27. januára 2003.
Smernica 2014/30 / EÚ je rekodifikáciou smernice Európskeho parlamentu a Rady 2004/108 / ES z 15. decembra 2004 o aproximácii právnych predpisov členských štátov týkajúcich sa elektromagnetickej kompatibility, ktorou sa zrušuje smernica 89/336 / EHS do 20. júla 2007.

## SLOVENŠČINA

Zahvaljujemo se vam za nakup žičnega krmilnika MetalTech Steelplay®!

⚠ Ta simbol označuje informacije o varnosti in zdravju v tem priročniku za izdelek. V tem priročniku preberite pomembne informacije o zdravju in varnosti za izdelek, ki ste ga kupili.

**⚠ OPOZORILO - PRED NAMESTITVIJO IN UPORABO TEGA NAPRAVA POZORNO PREBERITE NAVODILA. PROIZVAJALCA NI MOGOČE ODGOVORITI ZA ODŠKODNINO IN ŠKODE, KI IZhajajo iz NEPRAVILNE NAMESTITVE ALI UPORABE. TA PRIROČNIK VEDNO IMAJTE S VAŠO NAPRAVO ZA PRIHODNJE REFERENCE.**

### VARNOSTNA NAVODILA
1. Varnost otrok in ranljivih oseb - ⚠ OPOZORILO: Nevarnost zadušitve
Ta naprava lahko vsebuje majhne dele, ki predstavljajo nevarnost zadušitve za otroke, mlajše od 3 let. Majhne predmete hranite izven dosega otrok. Izdelka nikoli ne puščajte na dosegu majhnih otrok. Otrokom ne dovolite, da se igrajo z aparatom. Embalaže shranjujte nedosegljivo otrokom. Otroci naprave ne smejo čistiti ali izvajati vzdrževanja brez nadzora. Poskrbite, da se bodo otroci, ki uporabljajo ta izdelek, varno igrali in upoštevali njihove meje. Prepričajte se tudi, da razumejo pravilno uporabo izdelka.
2. Splošna varnost in uporaba - ⚠ OPOZORILO: Nevarnost poškodb, električnega udara, požara, opeklin ali materialne škode na napravi
⚠ OPOZORILO: ne poskušajte popravljati
⚠ OPOZORILO: Preprečite stik izdelka s tekočino
Ta izdelek je namenjen domači in notranji uporabi. Sledite navodilom v tem priročniku. Naprave ne uporabljajte in ne shranjujte v umazanih ali prašnih predelih, saj bi se lahko poškodovali odstranljivi deli in elektronske komponente. Izdelka ne uporabljajte in ne shranjujte v vročih prostorih. Ne spustite, razstavite, odprite, zdrobite, zvijte, deformirajte nobenega dela izdelka, saj bi ga lahko resno poškodoval. Za čiščenje izdelka ali katerega koli drugega čistilnega sredstva ne uporabljajte vode. Ne uporabljajte abrazivov, čistilnih blazinic, topil ali kovinskih predmetov. Za čiščenje izdelka uporabite antistatično krpo. Izdelka ne razstavljajte sami. Vsa popravila mora izvajati usposobljeno osebje. Baterije ne puščajte v bližini virov toplote, kot je radiator. Ne vstavljajte nobenih predmetov, razen tistih, ki so dovoljeni za izdelek. Ne kratek stik. Ne dotikajte se sponk baterije. Na izdelek ne postavljajte težkih predmetov. Izogibajte se pretiranim šokom ali pretiranim vibracijam. Ne sme biti izpostavljen kapljicam in brizgom. Na napravo ne postavljajte predmetov, ki vsebujejo tekočine, na primer vaze. Na izdelek ne pršite vode, da ga očistite. Vsak znak poskusa odpiranja in / ali spreminjanja te naprave, vključno z luščenjem, prebijanjem ali odstranjevanjem nalepk, razveljavi omejeno garancijo.
3. Namestitev
Ne nameščajte ali povezujte poškodovane naprave. Previdno sledite navodilom za namestitev, ki so priložena napravi. Ne nameščajte in ne uporabljajte na mestih, kjer je temperatura pod 15 ° C ali izpostavljena elementom. Izdelka ne izpostavljajte neposredni sončni svetlobi ali v bližini vira toplote. Izdelek namestite na suho mesto, zaščiteno pred prahom. Ne postavljajte ga na mesta, ki so izpostavljena brizganju vode. Na napravo ne postavljajte virov plamena, kot so prižgane sveče.
4. Električna varnost - ⚠ OPOZORILO: Nevarnost poškodb, električnega udara, požara, opeklin ali poškodb opreme. Kot pri mnogih električnih napravah se lahko tudi vi v primeru električnega udara ali požara resno poškodujete ali poškodujete konzolo ali dodatno opremo, če ne upoštevate naslednjih potrebnih varnostnih ukrepov. Za polnjenje baterij uporabite samo priloženi kabel. Pazite, da tekočina ne pride v stik z izdelkom ali njegovim polnilnim kablom. Med nevihto ali če izdelka ne nameravate uporabljati dlje časa, izključite polnilni kabel. Da bi zmanjšali tveganje, ne sedite in ne stopajte na izdelek, njegov kabel ali kabelski priključek.
5. Odstranjevanje - ⚠ OPOZORILO: Nevarnost poškodb ali zadušitve
Pri odstranjevanju odpadne električne in elektronske opreme (OEEO) upoštevajte varnostna pravila.
6. Kabli - ⚠ POZOR: Kabli in vrvice
Vse kable in kable postavite tako, da jih med gibanjem po sobi nihče (ali nobena žival) nenamerno ne spotakne ali potegne. Pazite, da kablov in vrvic ne hranite izven dosega otrok in hišnih ljubljenčkov. Otrokom ne dovolite, da se igrajo s kabli in vrvicami. Če opazite, da naprava oddaja pekoč vonj ali dim, napravo takoj izključite iz električnega omrežja. Prekomerna vlaga lahko povzroči električni udar. Prepričajte se, da kabel ni v stiku z vročimi predmeti, kot je grelec.

### POMEMBNE ZDRAVSTVENE INFORMACIJE
1. LMR sindrom: ponavljajoče se poškodbe gibanja in obremenitev oči - ⚠ OPOZORILO: Uporaba igralnih plošč, tipkovnic, miši ali drugih elektronskih vhodnih naprav lahko privede do resnih poškodb ali motenj
Po nekaj urah lahko video igre dražijo mišice, zapestja, kožo ali oči. LMR pomeni «Poškodba zaradi ponavljajočih se gibov». LMR sindrom se pojavi kot posledica majhnih, nenehno ponavljajočih se gibov. Tipični simptomi so bolečine v prstih, zapestjih, rokah ali vratu. Če imate katerega od teh delov telesa bolečino, otrplost ali šibkost, čim prej obiščite zdravnika. Upoštevajte spodnja navodila, da se izognete težavam, kot so tendinitis, sindrom karpalnega kanala, draženje kože ali napetost oči. Izogibajte se dolgim obdobjem igre. Staršem svetujemo, naj poskrbijo, da se bodo njihovi otroci igrali dovolj časa. Tudi če menite, da ga ne potrebujete, si vsako uro igre vzemite 10-15 minut odmora, vstanite in se malo sprehodite. Če občutite utrujenost ali bolečino v rokah, zapestjih, rokah ali očeh, prenehajte igrati in počivajte nekaj ur, preden znova zaigrate. Če imate bolečine v rokah, zapestjih, rokah ali očeh med igranjem ali po njem, prenehajte igrati in obiščite zdravnika. Med igranjem videoigre: sedite ali stojte čim dlje od zaslona; Igrajte na najmanjšem razpoložljivem zaslonu; Ne igrajte se, če ste utrujeni ali potrebujete počitek; Igrajte se v dobro osvetljeni sobi; Vsako uro si vzemite 15-minutni odmor.

### O ŽIČNEM KRMILNIKU METALTECH STEELPLAY®
Žični krmilnik MetalTech Steelplay © vam omogoča igranje brez prekinitev na svoji konzoli PS4™ in popolno uživanje v igrah, zahvaljujoč dvojnemu sistemu vibracij, 4 vesla na zadnji strani in udobnemu oprijemu.

### VSEBINA
• 1 x žični krmilnik MetalTech Steelplay®
• 1 x uporabniški priročnik

### UPORABA KRMILNIKA
Kabel USB krmilnika vstavite v namenska vrata na konzoli PS4™.
Ko lučka neha utripati, se izvede sinhronizacija.
Pritisnite gumb HOME za dostop do menijev konzole.

Nastavitev palet
Lopatice M1, M2, M3 in M4 na zadnji strani krmilnika so programabilne, tako da imajo lahko enake funkcije kot akcijski gumbi.
M1 M2 M3 M4 vesla lahko preimenujejo največ 1 4 gumbov
Paleta M1 ima privzeto funkcijo gumba 1

Paleta M2 ima privzeto funkcijo gumba 3

Paleta M3 ima privzeto funkcijo gumba 4

Paleta M4 ima privzeto funkcijo button2

Za konfiguriranje palet obstajata 2 načina:
Način preslikave: 1 ali več gumbov lahko nastavite na 1 paleti
B Način makro: zaporedja funkcij več gumbov lahko nastavite na 1 paleti.

Način A: Preslikava
Primer delovanja na paleti M1
1) Najprej pritisnite in držite veslo M1, ne da bi ga spustili, nato pritisnite Share, turbo LED ostane prižgana, način programiranja je v teku.
2) Pridržite gumbe, ki jih želite preslikati, na primer L1 in R2
3) Ponovno pritisnite M1, da potrdite nastavitev, turbo LED se ugasne, nastavitev je uspešno zaključena. Zdaj, če pritisnete paleto M1, bo imela izbrani funkciji L1 in R2.
4) Vsako veslo lahko nadomesti enega ali več gumbov med naslednjim: , , , , L1, L2, R1, R2, krmilna palica mošt, leva krmilna palica, smerni križ (gumbi gor / dol / desno / levo)
V nekaterih igrah so gumbi že programirani za izvajanje več funkcij.
5) Zapomnitev nastavitev: ko konfigurirate paleto, ohrani konfigurirane funkcije.
6) Navodila za nastavitev drugih palet so enaka zgornjim korakom.

Način B: makro
Primer delovanja na paleti M1
1) Najprej pritisnite in držite veslo M1, ne da bi ga spustili, nato pritisnite tipko Option, turbo LED bo ostala vklopljena, način programiranja je v teku.
2) Pritisnite kateri koli gumb, ki ga želite nastaviti v načinu Makro, na primer L1 in R2
3) Ponovno pritisnite M1, da potrdite nastavitev; lučka turbo ugasne, nastavitev je uspešno zaključena. Zdaj, če pritisnete paleto M1, bodo dejanja gumbov L1 in R3 sledila v vrstnem redu, v katerem ste pritisnili zadevne gumbe (če ste najprej pritisnili gumb L1 in nato gumb R2, so dejanja vsakega od teh gumbov povezane v tem vrstnem redu: dejanje L1, nato dejanje R2).
4) Vsako veslo lahko nadomesti enega ali več gumbov med naslednjimi: , , , , L1, L2, R1, R2, krmilna palica mošt, leva krmilna palica, smerni križ (gumbi gor / dol / desno / levo)
V nekaterih igrah so gumbi že programirani za izvajanje več dejanj.
5) Zapomnitev nastavitev: ko konfigurirate paleto, ohrani konfigurirano zaporedje (-a) dejanj.
6) Navodila za nastavitev drugih palet so enaka zgornjim korakom.

### SPECIFIKACIJE
DC 5V --- 250mAh

Priklop krmilnika Metaltech na računalnik
- Krmilnik priključite na vrata USB v računalniku. (Zaslišali boste obvestilo)
- Hkrati pritisnite, dokler znova ne zaslišite obvestila, tipko Option + tipko PS na krmilniku.
Od tod je vaš računalnik povezan in prepoznan vaš krmilnik.

### STORITEV ZA STRANKE
Za vsa vprašanja, tehnična vprašanja ali storitve za stranke nas kontaktirajte po e-pošti na sav@ecdist.com.

### GARANCIJSKI POGOJI
Garancijsko obdobje je omejeno na dve (2) leti od datuma nakupa, s predložitvijo dokazila o nakupu. Pravilno je treba upoštevati navodila za uporabo. Izdelek ne sme biti poškodovan zaradi razgradnje, nepravilne uporabe, zanemarjanja, nesreče, uničenja ali spreminjanja serijske številke, uporabe neprimernih napetosti ali električnih tokov, popravil, spreminjanja ali vzdrževanja s strani katere koli osebe ali tretje osebe, razen naših poprodajnih prodajnih mest. servis ali pooblaščeni servisni center, uporaba nadomestnih delov, ki niso deli Steelplay®, ali kakršna koli sprememba izdelka, uvedba tega izdelka v kateri koli drug izdelek ali škoda zaradi nesreče, požara, poplave, strele , ali druga božja dejanja in kakršna koli uporaba v nasprotju z navodili Steelplay®. Obveznosti Steelplay® so omejene na popravilo ali zamenjavo z enakim ali podobnim izdelkom, kadar je to primerno. Če želite pridobiti storitev za izdelek v okviru te garancije, izdelek in njegovo dokazilo o nakupu (tj. Potrdilo o prodaji ali račun) predložite prodajalcu ali neposredno tehniki podpornega centra Steelplay® s predhodnim plačilom stroškov pošiljanja. Kakršen koli pogojev, ki niso v skladu z zveznimi ali državnimi zakoni, pravili in / ali obveznostmi, ni mogoče uveljaviti na tem posebnem ozemlju, Steelplay® pa bo spoštoval take zakone, pravila in / ali obveznosti. Ko izdelek vračate v popravilo, ga previdno zapakirajte, po možnosti v originalni embalaži. Vključite tudi pojasnilo. POMEMBNO: Da se izognete nepotrebnim stroškom in nevšečnostim, natančno preverite, ali ste prebrali in upoštevali navodila v tem priročniku. Ta garancija deluje namesto vseh drugih jamstev, obveznosti in odgovornosti. Nekatere države ne dovoljujejo omejitev trajanja garancije, zato zgoraj opisane omejitve morda ne veljajo za vas. V nobenem primeru NE BOMO ODGOVORNI ZA KAKRŠNEGA KAKRŠNEGA KRŠITEV TE GARANCIJE ALI KATERIH BILO KAKRŠNEGA BILO DRUGEGA JAMSTVA, IZrecnega ali implicitnega. Nekatere države ne dovoljujejo izključitve ali omejitve naključne, posredne, posebne ali posledične škode, zato se zgornja omejitev morda ne velja za vas. Ta garancija vam daje posebne zakonske pravice, lahko pa imate tudi druge pravice, ki se razlikujejo od države do države.

Ta simbol na izdelku ali v priročniku pomeni, da morate svojo električno in elektronsko opremo po koncu življenjske dobe odvreči ločeno od gospodinjskih odpadkov. V Franciji obstajajo različni sistemi zbiranja odpadkov, ki jih je mogoče reciklirati. Za več informacij se obrnite na lokalni organ ali prodajalca, kjer ste izdelek kupili.
[Evropska unija] Naslednji simboli pomenijo, da električne in elektronske opreme in baterij, označenih s temi simboli, po koncu življenjske dobe ne smete odvreči med gospodinjske odpadke. Namesto tega jih je treba predati zbirnim mestom za recikliranje električne in elektronske opreme ter baterije za pravilno obdelavo, predelavo in recikliranje v skladu z nacionalno zakonodajo in Direktivo 2012/19 / EU. S pravilnim odstranjevanjem teh izdelkov pomagate ohranjati naravne vire in preprečujete morebitne negativne učinke na okolje in zdravje ljudi, ki bi jih sicer lahko povzročilo nepravilno ravnanje z odpadki teh izdelkov. Za podrobnejše informacije o recikliranju tega izdelka se obrnite na lokalni občinski urad, službo za ravnanje z odpadki ali trgovino, kjer ste ga kupili. V skladu z nacionalno zakonodajo se lahko v primeru nepravilnega odlaganja teh odpadkov uporabijo kazni.
[Poklicni uporabniki] Če želite ta izdelek odstraniti, se obrnite na prodajalca in preglejte pogoje in pogoje nakupne pogodbe.
[Druge države zunaj Evropske unije] Ti simboli veljajo samo v Evropski uniji. Za odstranjevanje teh izdelkov upoštevajte veljavno nacionalno zakonodajo ali druge predpise v vaši državi za obdelavo električne in elektronske opreme in rabljenih baterij.

Ta izdelek nosi oznako CE v skladu z naslednjimi evropskimi direktivami:
• Direktiva 2012/19 / EU z dne 4. julija 2012 Evropskega parlamenta in Sveta o odpadni električni in elektronski opremi (OEEO).
• Direktiva 2011/65 / EU z dne 8. junija 2011 Evropskega parlamenta in Sveta o omejevanju uporabe nekaterih nevarnih snovi v električni in elektronski opremi.
• Direktiva 2014/30 / EU Evropskega parlamenta in Sveta z dne 26. februarja 2014 o usklajevanju zakonodaje držav članic o elektromagnetni združljivosti (prenovitev).

Direktiva 2012/19 / EU je prenovitev Direktive 2002/96 / ES Evropskega parlamenta in Sveta z dne 27. januarja 2003.
Direktiva 2011/65 / EU je prenovitev Direktive 2002/95 / ES Evropskega parlamenta in Sveta z dne 27. januarja 2003.
Direktiva 2014/30 / EU je ponovna sprememba Direktive 2004/108 / ES Evropskega parlamenta in Sveta z dne 15. decembra 2004 o približevanju zakonodaje držav članic o elektromagnetni združljivosti in razveljavitvi Direktive 89/336 / EGS do 20. julija 2007.

## HRVATSKI

Zahvaljujemo na kupnji MetalTech Steelplay® žičanog kontrolera!

⚠ Ovaj simbol identificira informacije o sigurnosti i zdravlju u ovom vodiču za proizvod Pročitajte ovaj vodič za važne informacije o zdravlju i sigurnosti za proizvod koji ste kupili.

**⚠ UPOZORENJE - PRIJE INSTALACIJE I KORIŠTENJA OVOG UREĐAJA, PAŽLJIVO PROČITAJTE DAVANE UPUTE. PROIZVOĐAČ SE NE MOŽE ODRŽAVATI ODGOVORNU ZA ŠTETU ILI OZLJEDU KOJA PROIZLAZE IZ NEPRAVILNE UGRADNJE ILI UPOTREBE. OVAJ PRIRUČNIK UVIJEK ČUVAJTE SA SVOJIM UREĐAJEM ZA BUDUĆU REFERENCIJU.**

### SIGURNOSNE UPUTE
1. Sigurnost djece i ranjivih osoba - ⚠ UPOZORENJE: Opasnost od gušenja
Ovaj uređaj može sadržavati male dijelove koji predstavljaju opasnost od gušenja djeci mlađoj od 3 godine. Male predmete držite izvan dohvata djece. Pazite da ovaj proizvod nikada ne ostavljate na dohvat maloj djeci. Ne dopustite djeci da se igraju uređajem. Pakiranje držite dalje od djece. Djeca ne bi trebala čistiti ili održavati uređaj bez nadzora. Pobrinite se da djeca koja koriste ovaj proizvod igraju sigurno i poštuju svoja ograničenja. Također se pobrinite da razumiju kako pravilno koristiti proizvod.
2. Općenita sigurnost i uporaba - ⚠ UPOZORENJE: Opasnost od ozljeda, strujnog udara, požara, opeklina ili materijalne štete na uređaju
⚠ UPOZORENJE: ne pokušavajte popravljati
⚠ UPOZORENJE: Izbjegavajte kontakt proizvoda s tekućinom
Ovaj je proizvod namijenjen za kućnu i unutarnju upotrebu. Slijedite upute u ovom priručniku. Uređaj nemojte koristiti niti čuvati na prljavim ili prašnjavim mjestima jer bi se uklonjivi dijelovi i elektroničke komponente mogli oštetiti. Proizvod nemojte koristiti niti čuvati na vrućim mjestima. Nemojte ispuštati, rastavljati, otvarati, drobiti, uvijati, deformirati bilo koji dio proizvoda, jer bi ga ih mogao ozbiljno oštetiti. Nemojte koristiti vodu za čišćenje proizvoda ili bilo kojeg drugog proizvoda za čišćenje. Nemojte koristiti abrazive, jastučiće za ribanje, otapala ili metalne predmete. Za čišćenje proizvoda koristite antistatičku krpu. Nemojte sami rastavljati proizvod. Sve popravke mora izvoditi kvalificirano osoblje. Ne ostavljajte bateriju u blizini izvora topline, poput radijatora. Ne stavljajte nikakve predmete osim onih koji su odobreni za proizvod. Nemojte kratki spoj. Ne dodirujte priključke baterije. Ne stavljajte teške predmete na proizvod. Izbjegavajte pretjerani udar ili pretjerane vibracije. Ne smije se izlagati kapljicama i prskanju. Ne stavljajte na uređaj predmete koji sadrže tekućine, poput vaza. Nemojte prskati vodu na proizvod kako biste ga očistili. Svaki znak pokušaja otvaranja i / ili preinake ovog uređaja, uključujući piling, probijanje ili uklanjanje naljepnica, poništit će ograničeno jamstvo.
3. Instalacija
Nemojte instalirati ili spajati oštećeni uređaj. Pažljivo slijedite upute za instalaciju isporučene s uređajem. Ne postavljajte i ne upotrebljavajte na mjestima gdje je temperatura ispod 15 ° C ili izložena elementima. Ne izlažite proizvod izravnoj sunčevoj svjetlosti ili u blizini izvora topline. Instalirajte proizvod na suho mjesto zaštićeno od prašine. Nemojte ga postavljati na mjesta koja su izložena prskanju vode. Na uređaj ne stavljajte izvore plamena, poput upaljenih svijeća.
4. Električna sigurnost - ⚠ UPOZORENJE: Opasnost od ozljeda, strujnog udara, požara, opeklina ili oštećenja opreme. Kao i kod mnogih električnih uređaja, i vi biste u slučaju strujnog udara ili požara mogli ozbiljno ozlijediti sebe ili oštetiti konzolu ili dodatnu opremu ako ne poduzmete sljedeće potrebne mjere opreza. Isporučeni kabel koristite samo za punjenje baterija. Pazite da tekućina ne dođe u kontakt s proizvodom ili kabelom za punjenje. Isključite kabel za punjenje tijekom grmljavine ili ako ne planirate koristiti proizvod dulje vrijeme. Da biste smanjili rizik, nemojte sjediti ili nagaziti na proizvod, njegov kabel ili priključak kabela.
5. Odlaganje - ⚠ UPOZORENJE: Opasnost od ozljeda ili gušenja
Pridržavajte se sigurnosnih pravila pri odlaganju otpadne električne i elektroničke opreme (WEEE).
6. Kabeli - ⚠ OPREZ: Kabeli i kabeli
Postavite sve kabele i kabele tako da ih nitko (ili nijedna životinja) ne može slučajno spotaknuti ili povući dok se kreće po sobi. Pazite da kabele i kabele držite izvan dohvata djece i kućnih ljubimaca. Ne dopustite da se vaša djeca igraju kablovima i kablovima. Odmah isključite uređaj iz utičnice ako primijetite da odaje gori ili dim. Pretjerana vlaga može prouzročiti električni udar. Pazite da kabel nije u kontaktu s vrućim predmetima, poput grijača.

### VAŽNE ZDRAVSTVENE INFORMACIJE
1. LMR sindrom: Ponavljajuće ozljede pokreta i naprezanje očiju - ⚠ UPOZORENJE: Korištenje gamepada, tipkovnica, miševa ili drugih elektroničkih ulaznih uređaja može dovesti do razvoja ozbiljnih ozljeda ili poremećaja
Nakon nekoliko sati videoigre mogu iritirati vaše mišiće, zapešća, kožu ili oči. LMR znači «Ozljeda zbog ponavljajućih pokreta». LMR sindrom pojavljuje se kao rezultat malih, neprestano ponavljajućih pokreta. Tipični simptomi su bolovi u prstima, zapešćima, rukama ili vratu. Ako osjetite bol, utrnulost ili slabost u bilo kojem od ovih dijelova tijela, posjetite liječnika što je prije moguće. Slijedite upute u nastavku kako biste izbjegli probleme kao što su tendonitis, sindrom karpalnog tunela, iritacija kože ili naprezanje očiju. Izbjegavajte duge periode igre. Roditeljima se savjetuje da osiguraju da se njihova djeca igraju odgovarajuća vremenska razdoblja. Čak i ako mislite da vam ne treba, napravite pauzu od 10-15 minuta svakih sat vremena igre, ustanite i malo prošećite. Ako osjetite umor ili bol u rukama, zapešćima, rukama ili očima, prestanite igrati i odmorite se nekoliko sati prije ponovnog igranja. Ako imate bolne ruke, zapešća, ruke ili oči tijekom ili nakon igre, prestanite igrati i posjetite liječnika. Tijekom igranja videoigre: Sjednite ili stojite što dalje od zaslona; Reproducirajte na najmanjem dostupnom zaslonu; Ne igrajte se ako ste umorni ili vam je potreban odmor; Igrajte se u dobro osvijetljenoj sobi; Svakih sat vremena napravite pauzu od 15 minuta.

### O METALTECH STEELPLAY® OŽIČENOM KONTROLERU
Žični kontroler MetalTech Steelplay © omogućuje vam igranje bez prekida na svojoj PS4TM konzoli i potpuno uživanje u igrama zahvaljujući svom dvostrukom sustavu vibracija, 4 lopatice na stražnjoj strani i udobnom držanju.

### SADRŽAJ
• 1 x žičani kontroler MetalTech Steelplay®
• 1 x Korisnički priručnik

### KORIŠTENJE KONTROLORA
Umetnite USB kabel kontrolera u namjenski priključak na vašoj PS4TM konzoli.
Kad svjetlosna traka prestane treptati, izvršava se sinkronizacija.
Pritisnite gumb HOME za pristup izbornicima konzole.

Postavljanje paleta
Lopatice M1, M2, M3 i M4 na stražnjoj strani kontrolera mogu se programirati tako da mogu imati iste funkcije kao i akcijske tipke.
M1 M2 M3 M4 lopatice mogu preslikati najviše 14 gumba
Paleta M1 prema zadanim postavkama ima funkciju gumba 1

Paleta M2 prema zadanim postavkama ima funkciju gumba 3

Paleta M3 prema zadanim postavkama ima funkciju gumba 4

Paleta M4 prema zadanim postavkama ima funkciju button2

Postoje 2 načina za konfiguriranje paleta:
Režim mapiranja: 1 ili više gumba može se konfigurirati na 1 paleti
B Makro način rada: sekvence funkcija nekoliko gumba mogu se konfigurirati na 1 paleti.

Način A: Preimenovanje
Primjer rada na paleti M1
1) Prvo pritisnite i držite M1 veslo bez da ga puštate, a zatim pritisnite Share, turbo LED će ostati upaljen, mod programiranja je u tijeku.
2) Držite tipke koje želite mapirati, na primjer L1 i R2
3) Ponovno pritisnite M1 za potvrdu postavke, turbo LED će se isključiti, postavka je uspješno dovršena. Ako pritisnete paletu M1, imat će funkcije L1 i R2 koje ste odabrali.
4) Svaka lopatica može zamijeniti jedan ili više gumba između sljedećeg: , , , , L1, L2, R1, R2, džojstik most, lijeva džojstik, usmjereni križ (tipke gore / dolje / desno / lijevo)
U nekim igrama tipke su već programirane za izvršavanje nekoliko funkcija.
5) Memoriranje postavki: nakon što konfigurirate paletu, ona zadržava konfigurirane funkcije.
6) Upute za postavljanje ostalih paleta jednake su gornjim koracima.

Način B: Makro
Primjer rada na paleti M1
1) Prvo pritisnite i držite M1 veslo bez da ga otpuštate, a zatim pritisnite Option, turbo LED će ostati upaljena, mod programiranja je u tijeku.
2) Pritisnite bilo koju tipku koju želite postaviti u makro načinu, na primjer L1 i R2
3) Ponovno pritisnite M1 za potvrdu postavke; turbo LED se ugasi, postavka je uspješno dovršena. Ako pritisnete paletu M1, postupci tipki L1 i R3 slijedit će se redoslijedom kojim ste pritisnuli dotične gumbe (ako ste prvo pritisnuli gumb L1, a zatim gumb R2, postupci svakog od ovih gumba su povezane ovim redoslijedom: radnja L1 pa radnja R2).
4) Svaka lopatica može zamijeniti jedan ili više gumba između sljedećeg: , , , , L1, L2, R1, R2, džojstik most, lijeva džojstik, usmjereni križ (tipke gore / dolje / desno / lijevo)
U nekim igrama tipke su već programirane za izvršavanje više radnji.
5) Memoriranje postavki: nakon što konfigurirate paletu, ona zadržava konfigurirani slijed (-e) radnji.
6) Upute za postavljanje ostalih paleta jednake su gornjim koracima.

Spajanje Metaltech kontrolera na računalo
-Priključite svoj kontroler u USB priključak na računalu. (Čut ćete obavijest)
-Pritisnite istovremeno, dok ponovno ne čujete obavijest, na tipki Option + tipki PS na upravljaču.
Iz ovog je vašeg računala spojeno i prepoznato vaše računalo.

### TEHNIČKI PODACI
DC 5V --- 250mAh

### SLUŽBA ZA KORISNIKE
Za sve upite, tehničke probleme ili korisničku službu kontaktirajte nas e-poštom na sav@ecdist.com.

### JAMSTVENI UVJETI
Jamstveno razdoblje ograničeno je na dvije (2) godine od datuma kupnje, uz podnošenje dokaza o kupnji. Upute za uporabu moraju se pravilno poštivati. Proizvod ne smije biti oštećen degradacijom, nepravilnom uporabom, nemarom, nesrećom, uništenjem ili promjenom serijskog broja, upotrebom neprikladnih napona ili električnih struja, popravkom, preinakom ili održavanjem od strane bilo koje osobe ili treće strane, osim naše usluge nakon prodaje servis ili ovlašteni servisni centar, upotreba zamjenskih dijelova koji nisu dijelovi Steelplay® ili modifikacije proizvoda na bilo koji način, uvođenje ovog proizvoda u bilo koji drugi proizvod ili šteta uzrokovana nesrećom, požarom, poplavom, munjom , ili druga Božja djela i bilo kakva upotreba protivna uputama Steelplay®-a. Obveze tvrtke Steelplay® ograničene su na popravak ili zamjenu identičnim ili sličnim proizvodom, po svojoj udobnosti. Da biste dobili uslugu za proizvod pod ovim jamstvom, predstavite proizvod i dokaz o kupnji (tj. Potvrdu o prodaji ili račun) vašem prodavaču ili izravno centru za podršku. Steelplay® tehnikom prethodno plativši troškove otpreme. Bilo koji uvjet da se sukobi sa saveznim ili državnim zakonima, pravilima i / ili obvezama ne mogu provesti na tom određenom teritoriju i Steelplay® će se pridržavati takvih zakona, pravila i / ili obveza. Kada vraćate proizvod na popravak, pažljivo ga zapakirajte, po mogućnosti koristeći originalnu ambalažu. Uključite i objašnjenje. VAŽNO: Da biste izbjegli nepotrebne troškove i neugodnosti, pažljivo provjerite jeste li pročitali i slijedili upute u ovom priručniku. Ovo jamstvo djeluje umjesto svih ostalih jamstava, obveza i odgovornosti. Neke države ne dopuštaju ograničenja koliko traje jamstvo, tako da se gore opisana ograničenja možda neće odnositi na vas. NIKADA NE SMEMO ODGOVORITI ZA BILO KOJU ŠTETU KOJU SU POSEBNE ILI REZULTATI BILO KOJE KRŠENJE OVOG JAMSTVA ILI BILO KOJIH JAMSTAVA, IZRIČITIH ILI PODRAZUMIJEVANIMA. Neke države ne dopuštaju izuzeće ili ograničenje slučajnih, neizravnih, posebnih ili posljedičnih šteta, u tom slučaju se gore navedeno ograničenje možda neće odnositi na vas. Ovo jamstvo daje vam posebna zakonska prava, a možda imate i druga prava koja se razlikuju od države do države.

Ovaj simbol na proizvodu ili u priručniku znači da se vaša električna i elektronička oprema na kraju svog vijeka mora odlagati odvojeno od kućnog otpada. U Francuskoj postoje različiti sustavi sakupljanja otpada koji se može reciklirati. Za više informacija obratite se lokalnim vlastima ili prodavaču kod kojeg ste kupili proizvod.
[Europska unija] Sljedeći simboli označavaju da električnu i elektroničku opremu i baterije označene tim simbolima ne treba odlagati kao kućni otpad na kraju svog života. Umjesto toga, trebali bi ih predati na sabirna mjesta za recikliranje električne i elektroničke opreme, kao i baterije za pravilno tretiranje, oporabu i recikliranje, u skladu s nacionalnim zakonodavstvom i Direktivom 2012/19 / EU. Pravilnim odlaganjem ovih proizvoda pomažete u očuvanju prirodnih resursa i sprječavate potencijalne negativne učinke na okoliš i ljudsko zdravlje koji bi inače mogli nastati nepravilnim postupanjem s otpadom s tim proizvodima. Za detaljnije informacije o recikliranju ovog proizvoda obratite se lokalnom komunalnom uredu, službi za kućni otpad ili trgovini u kojoj ste ga kupili. Prema nacionalnom zakonodavstvu, kazne se mogu primijeniti u slučaju nepropisnog odlaganja ovog otpada.
[Profesionalni korisnici] Ako želite zbrinuti ovaj proizvod, kontaktirajte svog dobavljača i pregledajte uvjete i odredbe ugovora o kupnji.
[Ostale zemlje izvan Europske unije] Ovi simboli vrijede samo unutar Europske unije. Da biste zbrinuli ove proizvode, potrebno je slijediti primjenjivo nacionalno zakonodavstvo ili druge propise vaše zemlje za postupanje s električnom i elektroničkom opremom i rabljenim baterijama.

Ovaj proizvod nosi CE oznaku u skladu sa sljedećim europskim smjernicama:
• Direktiva 2012/19 / EU od 4. srpnja 2012. Europskog parlamenta i Vijeća o otpadu električne i elektroničke opreme (WEEE).
• Direktiva 2011/65 / EU od 8. lipnja 2011. Europskog parlamenta i Vijeća o ograničenju uporabe određenih opasnih tvari u električnoj i elektroničkoj opremi.
• Direktiva 2014/30 / EU Europskog parlamenta i Vijeća od 26. veljače 2014. o usklađivanju zakona država članica u vezi s elektromagnetskom kompatibilnošću (preinačena).

Direktiva 2012/19 / EU preinačila je Direktivu 2002/96 / EZ Europskog parlamenta i Vijeća od 27. siječnja 2003.
Direktiva 2011/65 / EU preinačila je Direktivu 2002/95 / EZ Europskog parlamenta i Vijeća od 27. siječnja 2003.
Direktiva 2014/30 / EU je prekodifikacija Direktive 2004/108 / EZ Europskog parlamenta i Vijeća od 15. prosinca 2004. o usklađivanju zakona država članica u vezi s elektromagnetskom kompatibilnošću i ukidanju Direktive 89/336 / EEZ do 20. srpnja 2007.

## POLSKIE

Dziękujemy za zakup przewodowego kontrolera MetalTech Steelplay®!

⚠ Ten symbol oznacza informacje dotyczące bezpieczeństwa i zdrowia w tym przewodniku po produkcie. Przeczytaj ten przewodnik, aby uzyskać ważne informacje dotyczące zdrowia i bezpieczeństwa zakupionego produktu.

**⚠ OSTRZEŻENIE - PRZED INSTALACJĄ I UŻYTKOWANIEM TEGO URZĄDZENIA UWAŻNIE PRZECZYTAJ DOSTARCZONE INSTRUKCJE. PRODUCENT NIE PONOSI ODPOWIEDZIALNOŚCI ZA USZKODZENIA LUB OBRAŻENIA WYNIKAJĄCE Z NIEWŁAŚCIWEJ INSTALACJI LUB UŻYTKOWANIA. ZAWSZE PRZECHOWYWAJ TĘ INSTRUKCJĘ PRZY URZĄDZENIU DO KORZYSTANIA W PRZYSZŁOŚCI.**

### INSTRUKCJE BEZPIECZEŃSTWA
1. Bezpieczeństwo dzieci i osób wrażliwych - ⚠ OSTRZEŻENIE: Niebezpieczeństwo uduszenia
To urządzenie może zawierać małe części, które mogą spowodować udławienie się dzieci poniżej 3 roku życia. Małe przedmioty należy przechowywać poza zasięgiem dzieci. Nigdy nie pozostawiaj tego produktu w zasięgu małych dzieci. Nie pozwalaj dzieciom bawić się urządzeniem. Trzymaj opakowanie z dala od dzieci. Dzieci nie powinny czyścić ani przeprowadzać konserwacji urządzenia bez nadzoru. Upewnij się, że dzieci, które używają tego produktu, bawią się bezpiecznie i przestrzegają swoich ograniczeń. Upewnij się również, że rozumieją, jak prawidłowo korzystać z produktu.
2. Ogólne zasady bezpieczeństwa i użytkowania - ⚠ OSTRZEŻENIE: Ryzyko urazu, porażenia prądem, pożaru, oparzeń lub szkód materialnych urządzenia
⚠ OSTRZEŻENIE: nie podejmuj prób naprawy
⚠ OSTRZEŻENIE: Unikać kontaktu produktu z cieczą
Ten produkt jest przeznaczony do użytku domowego i wewnętrznego. Postępuj zgodnie z instrukcjami zawartymi w tej instrukcji. Nie używaj ani nie przechowuj urządzenia w brudnych lub zakurzonych miejscach, ponieważ zdejmowane części i elementy elektroniczne mogą ulec uszkodzeniu. Nie używaj ani nie przechowuj produktu w gorących miejscach. Nie upuszczaj, nie demontuj, nie otwieraj, nie zgniataj, nie skręcaj, nie deformuj żadnej części produktu, może to poważnie uszkodzić. Nie używaj wody do czyszczenia produktu ani żadnego innego środka czyszczącego. Nie używaj żadnych materiałów ściernych, myjek do szorowania, rozpuszczalników ani metalowych przedmiotów. Do czyszczenia produktu używaj szmatki antystatycznej. Nie należy samodzielnie rozmontowywać produktu. Wszystkie naprawy muszą być wykonywane przez wykwalifikowany personel. Nie pozostawiaj baterii w pobliżu źródła ciepła, takiego jak kaloryfer. Nie wkładaj żadnych przedmiotów innych niż te, które są autoryzowane dla produktu. Nie zwieraj. Nie dotykaj biegunów baterii. Nie umieszczaj ciężkich przedmiotów na produkcie. Unikaj nadmiernych wstrząsów lub nadmiernych wibracji. Nie powinien być narażony na krople i rozpryski. Nie stawiaj na urządzeniu przedmiotów zawierających płyny, takich jak wazony. Nie spryskiwać wodą produktu w celu jego wyczyszczenia. Wszelkie oznaki próby otwarcia i / lub modyfikacji tego urządzenia, w tym odrywanie, przekłuwanie lub usuwanie etykiet, spowodują unieważnienie ograniczonej gwarancji.
3. Instalacja
Nie instaluj ani nie podłączaj uszkodzonego urządzenia. Dokładnie postępuj zgodnie z instrukcją instalacji dostarczoną z urządzeniem. Nie instalować ani nie używać w miejscu o temperaturze poniżej 15 ° C lub narażonym na działanie czynników atmosferycznych. Nie wystawiać produktu na bezpośrednie działanie promieni słonecznych ani w pobliżu źródła ciepła. Produkt należy zainstalować w suchym miejscu, chronionym przed kurzem. Nie umieszczaj go w miejscach narażonych na pryskającą wodę. Nie umieszczaj na urządzeniu źródeł ognia, takich jak zapalone świece.
4. Bezpieczeństwo elektryczne - ⚠ OSTRZEŻENIE: Ryzyko obrażeń, porażenia prądem, pożaru, oparzeń lub uszkodzenia sprzętu. Podobnie jak w przypadku wielu urządzeń elektrycznych, możesz poważnie zranić siebie lub swoje życie w przypadku porażenia prądem elektrycznym lub pożaru albo uszkodzenia konsoli lub akcesoriów, jeśli nie zastosujesz poniższych niezbędnych środków ostrożności. Do ładowania akumulatorów należy używać wyłącznie dostarczonego kabla. Nie pozwól, aby jakakolwiek ciecz dostała się do produktu lub jego kabla ładującego. Odłącz kabel ładujący podczas burzy lub jeśli nie planujesz używać produktu przez dłuższy czas. Aby zmniejszyć ryzyko, nie siadaj ani nie stawaj na produkcie, jego kablu ani złączu kablowym.
5. Utylizacja - ⚠ OSTRZEŻENIE: Ryzyko obrażeń lub uduszenia
Przestrzegaj zasad bezpieczeństwa podczas utylizacji zużytego sprzętu elektrycznego i elektronicznego (WEEE).
6. Kable - ⚠ UWAGA: Kable i przewody
Umieść wszystkie kable i przewody tak, aby nikt (ani żadne zwierzę) nie mogło przypadkowo się o nie potknąć ani pociągnąć podczas poruszania się po pomieszczeniu. Upewnij się, że kable i przewody są niedostępne dla dzieci i zwierząt. Nie pozwól swoim dzieciom bawić się kablami i przewodami. Natychmiast odłącz urządzenie, jeśli zauważysz, że wydziela ono zapach spalenizny lub dym. Nadmierna wilgotność może spowodować porażenie prądem. Upewnij się, że przewód nie styka się z gorącym przedmiotem, takim jak grzejnik.

### WAŻNE INFORMACJE DOTYCZĄCE ZDROWIA
1. Zespół LMR: Urazy wynikające z powtarzających się ruchów i zmęczenie oczu - ⚠ OSTRZEŻENIE: Używanie gamepadów, klawiatur, myszy lub innych elektronicznych urządzeń wejściowych może prowadzić do poważnych urazów lub zaburzeń
Po kilku godzinach gry wideo mogą podrażniać mięśnie, nadgarstki, skórę lub oczy. LMR oznacza „Uraz spowodowany powtarzającymi się ruchami". Zespół LMR pojawia się w wyniku małych, stale powtarzających się ruchów. Typowe objawy to ból palców, nadgarstków, ramion lub szyi. Jeśli wystąpi ból, drętwienie lub osłabienie którejkolwiek z tych części ciała, należy jak najszybciej zgłosić się do lekarza. Postępuj zgodnie z poniższymi instrukcjami, aby uniknąć problemów, takich jak zapalenie ścięgien, zespół cieśni nadgarstka, podrażnienie skóry lub zmęczenie oczu. Unikaj długich okresów zabawy Rodzice powinni upewnić się, że ich dzieci bawią się przez odpowiedni czas. Nawet jeśli uważasz, że nie potrzebujesz tego, zrób 10-15 minutową przerwę co godzinę gry, wstań i trochę chodź. Jeśli poczujesz zmęczenie lub ból dłoni, nadgarstków, ramion lub oczu, przestań grać i odpocznij przez kilka godzin przed ponownym rozpoczęciem gry. Jeśli podczas gry lub po niej odczuwasz ból dłoni, nadgarstków, ramion lub oczu, przestań grać i udaj się do lekarza. Podczas grania w grę wideo: Usiądź lub stój jak najdalej od ekranu; Graj na najmniejszym dostępnym ekranie; Nie graj, jeśli jesteś zmęczony lub potrzebujesz odpoczynku; Graj w dobrze oświetlonym pomieszczeniu; Co godzinę rób 15-minutową przerwę.

### O PRZEWODOWYM STEROWNIKU METALTECH STEELPLAY®
Przewodowy kontroler MetalTech Steelplay © pozwala grać bez przerwy na konsoli PS4 ™ i w pełni cieszyć się grami dzięki systemowi podwójnych wibracji, 4 łopatkom z tyłu i wygodnemu uchwytowi.

### ZADOWOLONY
• 1 x kontroler przewodowy MetalTech Steelplay®
• 1 x instrukcja obsługi

### KORZYSTANIE Z KONTROLERA
Podłącz kabel USB kontrolera do dedykowanego portu w konsoli PS4 ™.
Gdy pasek świetlny przestanie migać, zostanie przeprowadzona synchronizacja.
Naciśnij przycisk HOME, aby uzyskać dostęp do menu konsoli.

Konfigurowanie palet
Łopatki M1, M2, M3 i M4 z tyłu sterownika są programowalne, dzięki czemu mogą pełnić te same funkcje, co przyciski akcji.
Łopatki M1 M2 M3 M4 można przypisać maksymalnie 14 przycisków
Paleta M1 ma domyślnie funkcję przycisku 1

Paleta M2 ma domyślne funkcję przycisku 3

Paleta M3 ma domyślne funkcję przycisku 4

Paleta M4 ma domyślne funkcję button 2

Istnieją 2 tryby konfiguracji palet:
Tryb remapowania: 1 lub więcej przycisków można skonfigurować na 1 palecie
B Tryb makro: sekwencje funkcji kilku przycisków można skonfigurować na 1 palecie.

Tryb A: ponowne mapowanie
Przykład operacji na palecie M1
1) Najpierw naciśnij i przytrzymaj łopatkę M1, nie zwalniając jej, a następnie naciśnij Share, dioda LED turbo pozostanie zapalona, tryb programowania jest w toku.
2) Przytrzymaj przyciski, które chcesz zmapować, na przykład L1 i R2
3) Ponownie naciśnij M1, aby potwierdzić ustawienie, dioda LED turbo zgaśnie, ustawienie zakończy się pomyślnie. Teraz, jeśli naciśniesz paletę M1, będzie ona miała wybrane funkcje L1 i R2.
4) Każda łopatka może zastąpić jeden lub więcej przycisków spośród następujących: , , , , L1, L2, R1, R2, joystick musi, lewy joystick, kierunkowy krzyż (przyciski góra / dół / prawo / lewo)
W niektórych grach przyciski są już zaprogramowane do wykonywania kilku funkcji.
5) Zapamiętywanie ustawień: po skonfigurowaniu palety zachowuje skonfigurowane funkcje.
6) Instrukcje konfiguracji dla innych palet są takie same, jak w powyższych krokach.

Tryb B: makro
Przykład operacji na palecie M1
1) Najpierw naciśnij i przytrzymaj łopatkę M1, nie zwalniając jej, a następnie naciśnij Option, dioda LED turbo pozostanie włączona, tryb programowania jest w toku.
2) Naciśnij dowolny przycisk, który chcesz ustawić w trybie makro, na przykład L1 i R2
3) Ponownie naciśnij M1, aby potwierdzić ustawienie; dioda turbo gaśnie, ustawienie zostało pomyślnie zakończone. Teraz, jeśli naciśniesz paletę M1, działania przycisków L1 i R3 będą następować w kolejności, w jakiej zostały naciśnięte odpowiednie przyciski (jeśli najpierw wciśnąłeś przycisk L1, a następnie przycisk R2, działania każdego z tych przycisków są połączone w tej kolejności: akcja L1, potem akcja R2).
4) Każda łopatka może zastąpić jeden lub więcej przycisków spośród następujących: , , , , L1, L2, R1, R2, joystick musi, lewy joystick, kierunkowy krzyż (przyciski góra / dół / prawo / lewo)
W niektórych grach przyciski są już zaprogramowane do wykonywania wielu czynności.
5) Zapamiętywanie ustawień: po skonfigurowaniu palety zachowuje skonfigurowaną sekwencję działań.
6) Instrukcje konfiguracji dla innych palet są takie same, jak w powyższych krokach.

Podłączenie kontrolera Metaltech do komputera PC
-Podłącz kontroler do portu USB w komputerze. (Usłyszysz powiadomienie)
-Naciśnij jednocześnie, aż ponownie usłyszysz powiadomienie, na klawiszu Option + klawisz HOME na kontrolerze.
Dzięki temu kontroler jest podłączony i rozpoznawany przez komputer.

### SPECYFIKACJA
DC 5 V --- 250 mAh

### OBSŁUGA KLIENTA
Skontaktuj się z nami pod adresem sav@ecdist.com w przypadku jakichkolwiek pytań, problemów technicznych lub obsługi klienta.

### WARUNKI GWARANCJI
Okres gwarancji jest ograniczony do dwóch (2) lat od daty zakupu za okazaniem dowodu zakupu. Należy postępować zgodnie z instrukcją obsługi. Produkt nie może zostać uszkodzony przez degradację, niewłaściwe użytkowanie, zaniedbanie, wypadek, zniszczenie lub zmianę numeru seryjnego, użycie niewłaściwego napięcia lub prądu elektrycznego, naprawę, modyfikację lub konserwację przez jakąkolwiek osobę lub stronę trzecią inną niż nasza obsługa posprzedażna serwis lub autoryzowane centrum napraw, stosowanie części zamiennych, które nie są częściami Steelplay® lub w jakikolwiek sposób modyfikacja produktu, wprowadzenie tego produktu do innego produktu lub uszkodzenie spowodowane wypadkiem, pożarem, powodzią, wyładowaniami atmosferycznymi lub innych klęsk żywiołowych i jakiegokolwiek użycia niezgodnego z instrukcjami dostarczonymi przez Steelplay®. Zobowiązania Steelplay® są ograniczone do naprawy lub wymiany na identyczny lub podobny produkt, według własnego uznania. W celu skorzystania z serwisu dla produktu objętego niniejszą gwarancją, prosimy o przedstawienie produktu i dowodu jego zakupu (tj. Paragonu lub faktury) sprzedawcy lub bezpośrednio w centrum wsparcia. Technika Steelplay® po uprzednim opłaceniu kosztów wysyłki. Wszelkie warunki, które są sprzeczne z prawem federalnym lub stanowym, zasadami i / lub zobowiązaniami, nie mogą być egzekwowane na tym konkretnym terytorium, a Steelplay® będzie przestrzegać takich praw, zasad i / lub zobowiązań. Zwracając produkt do naprawy, należy starannie zapakować produkt, najlepiej w oryginalne opakowanie. Prosimy o dołączenie wyjaśnienia. WAŻNE: Aby uniknąć niepotrzebnych kosztów i niedogodności, prosimy o dokładne zapoznanie się z instrukcjami zawartymi w instrukcji i przestrzeganie ich. Niniejsza gwarancja zastępuje wszelkie inne gwarancje, zobowiązania i odpowiedzialność. Niektóre stany nie zezwalają na ograniczenia czasu obowiązywania gwarancji, więc ograniczenia opisane powyżej mogą Cię nie dotyczyć. W ŻADNYM PRZYPADKU NIE PONOSIMY ODPOWIEDZIALNOŚCI ZA SZKODY WYNIKŁE LUB WYNIKAJĄCE Z NARUSZENIA NINIEJSZEJ GWARANCJI LUB INNEJ GWARANCJI WYRAŹNEJ LUB DOROZUMIANEJ. Niektóre stany nie zezwalają na wyłączenie lub ograniczenie przypadkowych, pośrednich, specjalnych lub wtórnych szkód, w takim przypadku powyższe ograniczenie może nie mieć zastosowania. Niniejsza gwarancja daje Ci określone prawa, a możesz mieć również inne prawa, które różnią się w zależności od stanu.

Ten symbol na produkcie lub w instrukcji oznacza, że sprzęt elektryczny i elektroniczny po zakończeniu okresu użytkowania należy utylizować oddzielnie od odpadów domowych. We Francji istnieją różne systemy zbiórki odpadów nadających się do recyklingu. Aby uzyskać więcej informacji, skontaktuj się z lokalnymi władzami lub sprzedawcą, u którego zakupiono produkt.
[Unia Europejska] Poniższe symbole wskazują, że sprzęt elektryczny i elektroniczny oraz baterie oznaczone tymi symbolami nie powinny być wyrzucane wraz z odpadami domowymi po zakończeniu ich użytkowania. Należy je raczej przekazać do punktów zbiórki zajmujących się recyklingiem sprzętu elektrycznego i elektronicznego, a także akumulatorów w celu odpowiedniego przetworzenia, odzysku i recyklingu, zgodnie z przepisami krajowymi i dyrektywą 2012/19 / UE. Prawidłowa utylizacja tych produktów pomaga chronić zasoby naturalne i zapobiega potencjalnym negatywnym skutkom dla środowiska i zdrowia ludzi, które mogłyby być spowodowane niewłaściwym przetwarzaniem odpadów z tych produktów. Aby uzyskać bardziej szczegółowe informacje na temat recyklingu tego produktu, należy skontaktować się z lokalnym urzędem komunalnym, firmą zajmującą się odpadami domowymi lub sklepem, w którym został zakupiony. Zgodnie z ustawodawstwem krajowym w przypadku nieprawidłowej utylizacji tych odpadów mogą zostać nałożone kary.
[Użytkownicy profesjonalni] Jeśli chcesz pozbyć się tego produktu, skontaktuj się ze sprzedawcą i zapoznaj się z warunkami umowy zakupu.
[Inne kraje poza Unią Europejską] Te symbole są ważne tylko w Unii Europejskiej. Aby pozbyć się tych produktów, należy postępować zgodnie z obowiązującymi przepisami krajowymi lub innymi przepisami obowiązującymi w Twoim kraju, dotyczącymi postępowania ze sprzętem elektrycznym i elektronicznym oraz zużytych baterii.

Ten produkt posiada znak CE zgodnie z następującymi dyrektywami europejskimi:
• Dyrektywa Parlamentu Europejskiego i Rady 2012/19 / UE z dnia 4 lipca 2012 r. W sprawie zużytego sprzętu elektrycznego i elektronicznego (WEEE). 1
• Dyrektywa Parlamentu Europejskiego i Rady 2011/65 / UE z dnia 8 czerwca 2011 r. W sprawie ograniczenia stosowania niektórych niebezpiecznych substancji w sprzęcie elektrycznym i elektronicznym. 2
• Dyrektywa Parlamentu Europejskiego i Rady 2014/30 / UE z dnia 26 lutego 2014 r. W sprawie harmonizacji ustawodawstw państw członkowskich odnoszących się do kompatybilności elektromagnetycznej (wersja przekształcona). 3

1.Dyrektywa 2012/19 / UE stanowi przekształcenie dyrektywy 2002/96 / WE Parlamentu Europejskiego i Rady z dnia 27 stycznia 2003 r.
2.Dyrektywa 2011/65 / UE stanowi przekształcenie dyrektywy 2002/95 / WE Parlamentu Europejskiego i Rady z dnia 27 stycznia 2003 r.
3.Dyrektywa 2014/30 / UE jest przekształceniem dyrektywy 2004/108 / WE Parlamentu Europejskiego i Rady z dnia 15 grudnia 2004 r. W sprawie zbliżenia ustawodawstw państw członkowskich odnoszących się do kompatybilności elektromagnetycznej i uchylającej dyrektywę 89/336 / EWG od 20 lipca 2007.

## ČESKY

Děkujeme vám za zakoupení kabelového ovladače MetalTech Steelplay®!

⚠ Tento symbol označuje informace o bezpečnosti a zdraví v této příručce k produktu Přečtěte si v této příručce důležité informace o ochraně zdraví a bezpečnosti pro produkt, který jste zakoupili.

**⚠ UPOZORNĚNÍ - PŘED INSTALACÍ A POUŽITÍM TOHOTO SPOTŘEBIČE SI POZORNĚ PŘEČTĚTE POSKYTNUTÉ POKYNY. VÝROBCE NEMŮŽE BÝT ODPOVĚDNÝ ZODPOVĚDNÝ ZA POŠKOZENÍ NEBO ZRANĚNÍ V DŮSLEDKU NEPRÁVNÉ INSTALACE NEBO POUŽITÍ. TENTO NÁVOD VŽDY UCHOVÁVEJTE U VAŠEHO SPOTŘEBIČE PRO BUDOUCÍ REFERENCI.**

### BEZPEČNOSTNÍ INSTRUKCE
1. Bezpečnost dětí a zranitelných osob - ⚠ VAROVÁNÍ: Nebezpečí udušení
Toto zařízení může obsahovat malé části, které představují nebezpečí udušení pro děti do 3 let. Uchovávejte malé předměty mimo dosah dětí. Nikdy nenechávejte tento výrobek v dosahu malých dětí. Nedovolte dětem, aby si se spotřebičem hrály. Uchovávejte obal mimo dosah dětí. Děti by neměly čistit nebo provádět údržbu zařízení bez dozoru. Zajistěte, aby si děti, které používají tento výrobek, bezpečně hrály a dodržovaly své limity. Také se ujistěte, že rozumějí správnému používání produktu.
2. Obecná bezpečnost a použití - ⚠ VAROVÁNÍ: Nebezpečí poranění, úrazu elektrickým proudem, požáru, popálení nebo věcných škod na zařízení
⚠ UPOZORNĚNÍ: Nepokoušejte se provádět jakékoli opravy
⚠ UPOZORNĚNÍ: Zabraňte kontaktu produktu s kapalinou
Tento výrobek je určen pro domácí a vnitřní použití. Postupujte podle pokynů v této příručce. Nepoužívejte ani neskladujte zařízení na špinavých nebo prašných místech, protože by se mohly poškodit odnímatelné součásti a elektronické součásti. Výrobek nepoužívejte ani neskladujte na horkých místech. Neupusťte, nerozebírejte, neotevírejte, nedrťte, nekruťte, nedeformujte žádnou část výrobku, mohlo by dojít k jejich vážnému poškození. K čištění výrobku ani žádného jiného čisticího prostředku nepoužívejte vodu. Nepoužívejte žádné abrazivní prostředky, drátěnky, rozpouštědla ani kovové předměty. K čištění výrobku použijte antistatický hadřík. Výrobek sami nerozebírejte. Veškeré opravy musí provádět kvalifikovaný personál. Nenechávejte baterii v blízkosti zdrojů tepla, jako je radiátor. Nevkládejte žádné jiné předměty než ty, které jsou pro tento produkt schváleny. Nezkratujte. Nedotýkejte se svorek baterie. Na výrobek nepokládejte těžké předměty. Vyvarujte se nadměrných otřesů nebo nadměrných vibrací. Neměl by být vystaven kapkám a postříkání. Na přístroj nepokládejte žádné předměty obsahující kapaliny, například vázy. K čištění výrobku nestříkejte vodu. Jakákoli známka pokusu o otevření a / nebo úpravu tohoto zařízení, včetně odloupnutí, propíchnutí nebo odstranění štítků, zruší platnost omezené záruky.
3. Instalace
Poškozené zařízení neinstalujte ani nepřipojujte. Pečlivě postupujte podle pokynů k instalaci dodaných se zařízením. Neinstalujte a nepoužívejte na místech, kde je teplota nižší než 15 ° C nebo vystavena povětrnostním vlivům. Nevystavujte výrobek přímému slunečnímu světlu nebo blízkosti zdrojů tepla. Produkt instalujte na suché místo chráněné před prachem. Neumisťujte jej na místa vystavená stříkající vodě. Na přístroj nepokládejte zdroje plamene, například zapálené svíčky.
4. Elektrická bezpečnost - ⚠ VAROVÁNÍ: Nebezpečí poranění, úrazu elektrickým proudem, požáru, popálenin nebo poškození zařízení. Stejně jako u mnoha elektrických zařízení můžete v případě úrazu elektrickým proudem nebo požáru vážně zranit sebe nebo svůj život nebo poškodit konzoli nebo příslušenství, pokud neburete postupovat podle následujících nezbytných opatření. K dobíjení baterií používejte pouze dodaný kabel. Zabraňte kontaktu kapaliny s výrobkem nebo jeho nabíjecím kabelem. Během bouřky nebo pokud nebudete produkt delší dobu používat, odpojte nabíjecí kabel. Abyste snížili riziko, na výrobek, jeho kabel ani na konektor kabelu nešlapejte.
5. Likvidace - ⚠ VAROVÁNÍ: Nebezpečí poranění nebo udušení
Při likvidaci odpadu z elektrických a elektronických zařízení (WEEE) dodržujte bezpečnostní pravidla.
6. Kabely - ⚠ POZOR: Kabely a šňůry
Umístěte všechny kabely a šňůry tak, aby o ně nikdo (nebo žádné zvíře) nemohl při pohybu po místnosti náhodně zakopnout nebo na ně zatáhnout. Kabely a kabely udržujte mimo dosah dětí a domácích zvířat. Nenechte své děti hrát si s kabely a kabely. Spotřebič okamžitě odpojte ze zásuvky, pokud si všimnete, že vyzařuje zápach hoření nebo kouř. Nadměrná vlhkost může způsobit úraz elektrickým proudem. Ujistěte se, že kabel není v kontaktu s horkými předměty, jako je topení.

### DŮLEŽITÉ INFORMACE O ZDRAVÍ
1. Syndrom LMR: Opakovaná poranění pohybem a namáhání očí - ⚠ UPOZORNĚNÍ: Použití gamepadů, klávesnic, myší nebo jiných elektronických vstupních zařízení může vést k rozvoji vážných zranění nebo poruch
Po několika hodinách mohou videohry dráždit vaše svaly, zápěstí, kůži nebo oči. LMR znamená „Zranění v důsledku opakujících se pohybů". Syndrom LMR se objevuje jako výsledek malých, neustále se opakujících pohybů. Typickými příznaky jsou bolest prstů, zápěstí, paží nebo krku. Pokud pocítíte bolest, necitlivost nebo slabost v kterékoli z těchto částí těla, navštivte co nejdříve lékaře. Postupujte podle níže uvedených pokynů, abyste předešli problémům, jako je tendonitida, syndrom karpálního tunelu, podráždění kůže nebo namáhání očí. Vyvarujte se dlouhého hraní. Rodičům se doporučuje, aby zajistily, že jejich děti budou hrát přiměřenou dobu. I když si nemyslíte, že to potřebujete, udělejte si každou hodinu hry 10-15minutovou přestávku, vstaňte a trochu se projděte. Pokud pocítíte únavu nebo bolest rukou, zápěstí, paží nebo očí, přestaňte hrát a před dalším hraním několik hodin odpočívejte. Pokud vás během hraní nebo po něm bolí ruce, zápěstí, paže nebo oči, přestaňte hrát a navštivte lékaře. Při hraní videohry: Posaďte se nebo postavte co nejdále od obrazovky; Hrajte na nejmenší dostupné obrazovce; Nehrajte, pokud jste unavení nebo si potřebujete odpočinout; Hrajte v dobře osvětlené místnosti; Každou hodinu si udělejte 15minutovou přestávku.

### O KABELOVÉM REGULÁTORU METALTECH STEELPLAY®
Kabelový ovladač MetalTech Steelplay © vám umožňuje hrát bez přerušení na konzole PS4 ™ a plně si užívat své hry díky systému dvojitých vibrací, 4 pádlům vzadu a pohodlnému uchopení.

### OBSAH
• 1 x kabelový ovladač MetalTech Steelplay®
• 1 x Uživatelská příručka

### POUŽITÍ REGULÁTORU
Vložte kabel USB řadiče do vyhrazeného portu na konzole PS4 ™.
Když světelná lišta přestane blikat, provede se synchronizace.
Stisknutím tlačítka HOME otevřete nabídky konzoly.

Nastavení palet
Pádla M1, M2, M3 a M4 na zadní straně ovladače jsou programovatelná, takže mohou mít stejné funkce jako akční tlačítka.
Pádla M1 M2 M3 M4 mohou přemapovat maximálně 14 tlačítek
Paleta M1 má ve výchozím nastavení funkci tlačítka 1

Paleta M2 má ve výchozím nastavení funkci tlačítka 3

Paleta M3 má ve výchozím nastavení funkci tlačítka 4

Paleta M4 má ve výchozím nastavení funkci button2

Pro konfiguraci palet existují 2 režimy:
A Režim přemapování: Na jedné paletě lze konfigurovat 1 nebo více tlačítek
B Režim Makro: sekvence funkcí několika tlačítek lze konfigurovat na 1 paletě.

Režim A: Přemapování
Příklad činnosti na paletě M1
1) Nejprve stiskněte a podržte pádlo M1 bez jeho uvolnění, poté stiskněte Sdílet, turbo LED zůstane svítit, probíhá programovací režim.
2) Podržte stisknutá tlačítka, která chcete mapovat, například L1 a R2
3) Stiskněte znovu M1 pro potvrzení nastavení, LED turbo zhasne, nastavení je úspěšně dokončeno. Nyní, když stisknete paletu M1, bude mít vybrané funkce L1 a R2.
4) Každé pádlo může nahradit jedno nebo více tlačítek z následujících: , , , , L1, L2, R1, R2, joystick musí, levý joystick, směrový kříž (tlačítka nahoru / dolů / vpravo / vlevo)
V některých hrách jsou tlačítka již naprogramována k provádění několika funkcí.
5) Uložení nastavení do paměti: jakmile nakonfigurujete paletu, zachová si nakonfigurované funkce.
6) Pokyny pro nastavení pro ostatní palety jsou stejné jako výše uvedené kroky.

Režim B: Makro
Příklad činnosti na paletě M1
1) Nejprve stiskněte a podržte pádlo M1 bez jeho uvolnění, poté stiskněte Option, turbo LED zůstane svítit, programovací režim probíhá.
2) Stiskněte libovolné tlačítko, které chcete nastavit v režimu Makro, například L1 a R2
3) Stiskněte znovu M1 pro potvrzení nastavení; LED dioda turbo zhasne, nastavení je úspěšně dokončeno. Nyní, když stisknete paletu M1, akce tlačítek L1 a R3 budou následovat v pořadí, v jakém jste stiskli příslušná tlačítka (pokud jste nejprve stiskli tlačítko L1 a poté tlačítko R2, akce každého z těchto tlačítek jsou propojeno v tomto pořadí: akce L1, pak akce R2).
4) Každé pádlo může nahradit jedno nebo více tlačítek z následujících: , , , , L1, L2, R1, R2, joystick musí, levý joystick, směrový kříž (tlačítka nahoru / dolů / vpravo / vlevo)
V některých hrách jsou tlačítka již naprogramována k provádění více akcí.
5) Uložení nastavení do paměti: jakmile nakonfigurujete paletu, zachová si nakonfigurovanou sekvenci akcí.
6) Pokyny pro nastavení pro ostatní palety jsou stejné jako výše uvedené kroky.

Připojení ovladače Metaltech k PC
-Zapojte ovladač do USB portu na vašem PC. (Uslyšíte oznámení)
-Stiskněte současně, dokud neuslyšíte oznámení, klávesu Option + klávesu HOME na ovladači.
Z toho je váš ovladač připojen a rozpoznán vaším počítačem.

### SPECIFIKACE
DC 5V --- 250mAh

### SLUŽBY ZÁKAZNÍKŮM
V případě jakýchkoli dotazů, technických problémů nebo zákaznických služeb nás kontaktujte e-mailem na adrese sav@ecdist.com.

### ZÁRUČNÍ PODMÍNKY
Záruční doba je omezena na dva (2) roky od data nákupu s předložením dokladu o koupi. Návod k obsluze musí být řádně dodržován. Produkt nesmí být poškozen degradací, nesprávným použitím, nedbalostí, nehodou, zničením nebo změnou sériového čísla, použitím nevhodného napětí nebo elektrických proudů, opravou, úpravou nebo údržbou jinou osobou nebo třetí stranou než naším poprodejním servisem servis nebo autorizované servisní středisko, použití náhradních dílů, které nejsou součástmi Steelplay®, nebo jakákoli úprava produktu, zavedení tohoto produktu do jakéhokoli jiného produktu nebo poškození způsobené nehodou, požárem, povodněmi, bleskem , nebo jiné božské činy a jakékoli použití v rozporu s pokyny poskytnutými společností Steelplay®. Povinnosti Steelplay® jsou omezeny na opravu nebo výměnu stejného nebo podobného produktu, na jeho pohodlí. Chcete-li v rámci této záruky získat servis pro produkt, předložte produkt a jeho doklad o nákupu (tj. Účtenku nebo fakturu) prodejci nebo přímo centru podpory. Technika Steelplay®, že jste dříve zaplatili náklady na dopravu. Jakákoli podmínka, která je v rozporu s federálními nebo státními zákony, pravidly a / nebo povinnostmi, nemůže být na konkrétním území vynucena a společnost Steelplay® se bude těmito zákony, pravidly a / nebo povinnostmi řídit. Při vracení výrobku k opravě jej pečlivě zabalte, nejlépe v originálním obalu. Uveďte také vysvětlující poznámku. DŮLEŽITÉ: Abyste se vyhnuli zbytečným nákladům a nepříjemnostem, pečlivě zkontrolujte, zda jste si přečetli pokyny v této příručce a dodržovali je. Tato záruka působí místo všech ostatních záruk, povinností a odpovědností. Některé státy neumožňují omezení doby trvání záruky, takže výše uvedená omezení se vás nemusí týkat. V ŽÁDNÉM PŘÍPADĚ NEBUDEME ODPOVĚDNÍ ZA ŽÁDNÉ POŠKOZENÍ SPECIFICKÉ PRO ŽÁDNÉ PORUŠENÍ TÉTO ZÁRUKY NEBO JAKÉKOLI JINÉ ZÁRUKY, VÝSLOVNÉ NEBO PŘEDPOKLÁDANÉ, ČI JAKÉKOLI. Některé státy neumožňují vyloučení nebo omezení náhodných, nepřímých, zvláštních nebo následných škod, v takovém případě se vás výše uvedené omezení nemusí týkat. Tato záruka vám dává konkrétní zákonná práva a můžete mít i další práva, která se liší stát od státu.
Tento symbol na výrobku nebo v příručce znamená, že vaše elektrická a elektronická zařízení musí být na konci své životnosti zlikvidována odděleně od domácího odpadu. Ve Francii existují různé systémy sběru recyklovatelného odpadu. Další informace získáte u místních úřadů nebo u prodejce, u kterého jste produkt zakoupili.
[Evropská unie] Následující symboly označují, že elektrická a elektronická zařízení a baterie označené těmito symboly by po skončení jejich životnosti neměly být likvidovány jako domácí odpad. Spíše by měly být předány sběrným místům pro recyklaci elektrických a elektronických zařízení a také baterií pro řádné zpracování, využití a recyklaci v souladu s národní legislativou a směrnicí 2012/19 / EU. Správnou likvidací těchto produktů pomáháte šetřit přírodní zdroje a předcházíte možným negativním dopadům na životní prostředí a lidské zdraví, které by jinak mohly být způsobeny nesprávným zacházením s těmito produkty. Podrobnější informace o recyklaci tohoto produktu získáte na místním obecním úřadě, v komunálním odpadu nebo v obchodě, kde jste jej zakoupili. V souladu s vnitrostátními právními předpisy mohou být v případě nesprávné likvidace tohoto odpadu uloženy pokuty.
[Profesionální uživatelé] Pokud chcete tento produkt zlikvidovat, obraťte se na svého prodejce a přečtěte si podmínky kupní smlouvy.
[Ostatní země mimo Evropskou unii] Tyto symboly jsou platné pouze v rámci Evropské unie. Při likvidaci těchto produktů je nutné dodržovat příslušné národní právní předpisy nebo jiné předpisy vaší země pro zacházení s elektrickými a elektronickými zařízeními a použitými bateriemi.

Tento výrobek nese označení CE podle následujících evropských směrnic:
• Směrnice Evropského parlamentu a Rady 2012/19 / EU ze dne 4. července 2012 o odpadních elektrických a elektronických zařízeních (WEEE). 1
• Směrnice Evropského parlamentu a Rady 2011/65 / EU ze dne 8. června 2011 o omezení používání některých nebezpečných látek v elektrických a elektronických zařízeních. 2
• Směrnice Evropského parlamentu a Rady 2014/30 / EU ze dne 26. února 2014 o harmonizaci právních předpisů členských států týkajících se elektromagnetické kompatibility (přepracované znění). 3

1.Směrnice 2012/19 / EU je rekodifikací směrnice Evropského parlamentu a Rady 2002/96 / ES ze dne 27. ledna 2003.
2.Směrnice 2011/65 / EU je rekodifikací směrnice Evropského parlamentu a Rady 2002/95 / ES a Rada ze dne 27. ledna 2003.
3.Směrnice 2014/30 / EU je rekodifikací směrnice Evropského parlamentu a Rady 2004/108 / ES ze dne 15. prosince 2004 o sbližování právních předpisů členských států týkajících se elektromagnetické kompatibility ao zrušení směrnice 89/336 / EHS do 20. července 2007.

## MAGYAR

Köszönjük, hogy megvásárolt egy MetalTech Steelplay® vezetékes vezérlőt!

⚠ Ez a szimbólum a biztonsági és egészségvédelmi információkat azonosítja ebben a termékismertetőben. Olvassa el ezt az útmutatót a megvásárolt termékkel kapcsolatos fontos egészségügyi és biztonsági információkért.

**⚠ FIGYELMEZTETÉS - A KÉSZÜLÉK TELEPÍTÉSE ÉS HASZNÁLATA ELŐTT GONDOSAN OLVASSA EL A RENDELKEZÉSRE BOCSÁTOTT UTASÍTÁSOKAT. A GYÁRTÓ NEM VÁLLALHATÓ FELELŐSSÉGET A JELENLEGEN TELEPÍTETT VAGY HASZNÁLATBÓL SZÁRMAZÓ KÁROKÉRT VAGY SÉRÜLÉSEKRŐL. MINDIG KEZELJE A KÉZIKÖNYVET A KÉSZÜLÉKÉVEL A JÖVŐBENI REFERENCIÁKHOZ.**

### BIZTONSÁGI UTASÍTÁSOK
1. A gyermekek és a veszélyeztetett személyek biztonsága - ⚠ FIGYELEM : fulladásveszély
Ez a készülék apró alkatrészeket tartalmazhat, amelyek fulladásveszélyt jelentenek a 3 évesnél fiatalabb gyermekek számára. Az apró tárgyakat tartsa gyermekektől elzárva. Soha ne hagyja ezt a terméket kisgyermekek számára elérhető helyen. Ne hagyja, hogy gyerekek játszanak a készülékkel. A csomagolást tartsa gyermekektől távol. A gyermekek felügyelet nélkül ne tisztítsák vagy végezzék el a készülék karbantartását. Győződjön meg arról, hogy a terméket használó gyermekek biztonságosan játszanak és betartják a korlátaikat. Ügyeljen arra is, hogy megértsék a termék helyes használatát.
2. Általános biztonság és használat - ⚠ FIGYELEM : Sérülés, áramütés, tűz, égési sérülés vagy a készülék anyagi károsodásának veszélye
⚠ FIGYELEM : ne próbáljon megjavítani
⚠ FIGYELEM : Kerülje a termék folyadékkal való érintkezését
Ez a termék otthoni és beltéri használatra készült. Kövesse a kézikönyv utasításait. Ne használja és ne tárolja a készüléket piszkos vagy poros helyeken, mert a cserélhető alkatrészek és az elektronikus alkatrészek károsodhatnak. Ne használja és ne tárolja a terméket forró helyen. Ne ejtse le, szedje szét, nyissa ki, ne törje össze, ne csavarja, ne deformálja a termék bármely részét, mert ez komolyan károsíthatja őket. Ne használjon vizet a termék vagy más tisztítószer tisztításához. Ne használjon súrolószert, súroló párnát, oldószert vagy fémtárgyat. A termék tisztításához használjon antisztatikus ruhát. Ne szerelje szét magát a terméket. A javításokat képzett személyzetnek kell elvégeznie. Ne hagyja az akkumulátort hőforrás, például radiátor közelében. Csak a termékre engedélyezett tárgyakat helyezzen be. Ne zárjon rövidzárlatot. Ne érintse meg az akkumulátor pólusait. Ne helyezzen nehéz tárgyakat a termékre. Kerülje a túlzott ütést vagy a túlzott rezgést. Nem szabad kitenni cseppeknek és fröccsenéseknek. Ne helyezzen folyadékot tartalmazó tárgyakat, például vázákat a készülékre. A termék tisztításához ne permetezzen vizet. Az eszköz kinyitására és / vagy módosítására tett kísérlet minden jele, beleértve a címkék lehámozását, átszúrását vagy eltávolítását is, érvényteleníti a korlátozott garanciát.
3. Telepítés
Ne telepítsen vagy csatlakoztasson sérült eszközt. Óvatosan kövesse a készülékhez mellékelt telepítési utasításokat. Ne telepítse és ne használja olyan helyre, ahol a hőmérséklet 15 ° C alatt van, vagy az elemeknek van kitéve. Ne tegye ki a terméket közvetlen napfénynek vagy hőforrás közelében. Helyezze a terméket száraz, portól védett helyre. Ne helyezze kifröccsenő víznek kitett helyekre. Ne helyezzen lángforrásokat, például gyertyákat a készülékre.
4. Elektromos biztonság - ⚠ FIGYELEM : Sérülés, áramütés, tűz, égési sérülés vagy a berendezés károsodásának veszélye. Mint sok elektromos eszköz esetében, áramütés vagy tűz esetén súlyosan megsebezheti magát vagy életét, vagy megsértheti a konzolt vagy a tartozékot, ha nem teszi meg az alábbi szükséges óvintézkedéseket. Az akkumulátorok feltöltéséhez csak a mellékelt kábelt használja. Ne engedje, hogy bármilyen folyadék érintkezzen a termékkel vagy annak töltőkábelével. Húzza ki a töltőkábelt a zivatarból, vagy ha nem tervezi hosszú ideig használni a terméket. A kockázat csökkentése érdekében ne üljön vagy lépjen a termékre, annak kábelére vagy kábelcsatlakozójára.
5. Ártalmatlanítás - ⚠ FIGYELEM : Sérülés vagy fulladás veszélye
Az elektromos és elektronikus berendezések hulladékainak (WEEE) ártalmatlanításakor tartsa be a biztonsági előírásokat.
6. Kábelek - ⚠ VIGYÁZAT : Kábelek és zsinórok
Helyezze az összes kábelt és zsinórt úgy, hogy senki (vagy egyetlen állat sem) véletlenül át ne botolhasson rajtuk, vagy ne húzhassa meg őket, miközben mozoghat a szobában. Ügyeljen arra, hogy a kábeleket és zsinórokat ne érje gyermekek és háziállatok. Ne hagyja, hogy gyermekei kábelekkel és zsinórokkal játsszanak. Azonnal húzza ki a készüléket az elektromos hálózatból, ha azt észleli, hogy égő szagot vagy füstöt áraszt. A túlzott páratartalom áramütést okozhat. Ügyeljen arra, hogy a vezeték ne érintkezzen forró tárgyakkal, például fűtéssel.

### FONTOS EGÉSZSÉGÜGYI INFORMÁCIÓK
1. LMR szindróma: Ismétlődő mozgássérülések és a szem megerőltetése - ⚠ FIGYELMEZTETÉS : Játékvezérlők, billentyűzetek, egerek vagy más elektronikus beviteli eszközök használata súlyos sérülések vagy rendellenességek kialakulásához vezethet
Néhány óra múlva a videojátékok irritálhatják izmait, csuklóját, bőrét vagy szemét. Az LMR jelentése: „Ismétlődő mozgások miatti sérülés". Az LMR szindróma kicsi, folyamatosan ismétlődő mozgások eredményeként jelenik meg. Tipikus tünetek az ujjak, csuklók, karok vagy nyak fájdalmai. Ha fájdalmat, zsibbadást vagy gyengeséget tapasztal a test ezen részeiben, kérjük, mielőbb forduljon orvoshoz. Kérjük, kövesse az alábbi utasításokat az íngyulladás, a carpalis alagút szindróma, a bőrirritáció vagy a szem megerőltetésének elkerülése érdekében. Kerülje a hosszú játékidőket A szülőknek azt tanácsoljuk, hogy gyermekeik megfelelő ideig játsszanak. Még akkor is, ha nem gondolja, hogy szüksége van rá, tartson minden játékórában 10-15 perc szünetet, keljen fel és sétáljon egy kicsit. Ha fáradtságot vagy fájdalmat érez a kezében, a csuklójában, a karjában vagy a szemében, hagyja abba a játékot és pihenjen néhány órát, mielőtt újra játszana. Ha fáj a keze, csuklója, karja vagy szeme játék közben vagy után, hagyja abba a játékot és forduljon orvoshoz. Videojáték közben: Üljön vagy álljon a lehető legtávolabb a képernyőtől; Játsszon a rendelkezésre álló legkisebb képernyőn; Ne játsszon, ha fáradt vagy pihenésre van szüksége; Játsszon jól megvilágított helyiségben; Óránként tartson 15 perces szünetet.

### A METALTECH STEELPLAY® VEZETÉKES VEZÉRLŐRŐL
A MetalTech Steelplay © vezetékes vezérlő lehetővé teszi, hogy megszakítás nélkül játsszon a PS4 ™ konzolon, és teljes élvezettel élvezhessen a játékainak köszönhetően a kettős vibrációs rendszernek, a 4 lapátnak a hátulján és a kényelmes markolatának.

### TARTALOM
• 1 x MetalTech Steelplay® vezetékes vezérlő
• 1 x felhasználói kézikönyv

### A VEZÉRLŐ HASZNÁLATA
Csatlakoztassa a vezérlő USB kábelét a PS4 ™ konzol dedikált portjához.
Amikor a fénysáv villogása megszűnik, a szinkronizálás végrehajtásra kerül.
A konzol menüinek eléréséhez nyomja meg a HOME gombot.

Paletták beállítása
A vezérlő hátulján található M1, M2, M3 és M4 lapátok úgy programozhatók, hogy ugyanazokkal a funkciókkal rendelkezzenek, mint a műveleti gombok.
Az M1 M2 M3 M4 lapátok legfeljebb 14 gombot képesek újratervezni
Az M1 paletta alapértelmezés szerint az 1. gomb funkciójával rendelkezik

Az M2 paletta alapértelmezés szerint a 3. gomb funkciójával rendelkezik

Az M3 paletta alapértelmezés szerint a 4. gomb funkciójával rendelkezik

Az M4 paletta alapértelmezés szerint a button2 funkcióval rendelkezik

A raklapok konfigurálásának két módja van:
A Újrarendezési mód: 1 vagy több gomb konfigurálható 1 palettán
B Makró mód: több gomb funkcióinak sorozata konfigurálható 1 palettán.

A mód: Áttekintés
Példa az M1 raklap működtetésére
1) Először nyomja meg és tartsa lenyomva az M1 lapátot anélkül, hogy felengedné, majd nyomja meg a Megosztás gombot, a turbó LED folyamatosan világít, a programozási mód folyamatban van.
2) Tartsa lenyomva a feltérképezni kívánt gombokat, például az L1 és R2
3) Nyomja meg ismét az M1 gombot a beállítás megerősítéséhez, a turbó LED kialszik, a beállítás sikeresen befejeződött. Most, ha megnyomja az M1 palettát, az Ön által választott L1 és R2 funkció.
4) Minden lapát egy vagy több gombot helyettesíthet a következők közül: , , , , L1, L2, R1, R2, joystick must, bal joystick, iránykereszt (fel / le / jobb / bal gombok)
Egyes játékokban a gombok már be vannak programozva több funkció végrehajtására.
5) A beállítások memorizálása: miután konfigurált egy palettát, megtartja a konfigurált funkciókat.
6) A többi paletta telepítési utasításai megegyeznek a fenti lépésekkel.

B mód: Makró
Példa az M1 raklap működtetésére
1) Először nyomja meg és tartsa lenyomva az M1 lapátot anélkül, hogy felengedné, majd nyomja meg az Option gombot, a turbó LED folyamatosan világít, a programozási mód folyamatban van.
2) Nyomja meg bármelyik gombot, amelyet makró módban szeretne beállítani, például L1 és R2
3) A beállítás megerősítéséhez nyomja meg ismét az M1 gombot; a turbó LED kialszik, a beállítás sikeresen befejeződött. Most, ha megnyomja az M1 palettát, az L1 és R3 gombok műveletei abban a sorrendben következnek, ahogyan az adott gombokat megnyomta (ha először megnyomta az L1 gombot, majd az R2 gombot, akkor ezeknek a gomboknak a műveletei ebben a sorrendben kapcsolódik: L1 művelet, majd R2 művelet).
4) Minden lapát egy vagy több gombot helyettesíthet a következők közül: , , , , L1, L2, R1, R2, joystick must, bal joystick, iránykereszt (fel / le / jobb / bal gombok)
Egyes játékokban a gombok már több művelet végrehajtására vannak beprogramozva.
5) A beállítások megjegyzése: miután konfigurált egy palettát, megtartja a beállított műveletsorozatot.
6) A többi paletta telepítési utasításai megegyeznek a fenti lépésekkel.

A Metaltech vezérlő csatlakoztatása PC-re
-Dugja be a vezérlőt a számítógép USB-portjába. (Értesítést fog hallani)
-Nyomja meg egyszerre, amíg újra nem hallja az értesítést, az Option + a vezérlő HOME gombján.
Ebből a vezérlőt csatlakoztatja és felismeri a számítógép.

### MŰSZAKI ADATOK
DC 5V --- 250mAh

### VEVŐSZOLGÁLAT
Bármilyen kérdéssel, műszaki kérdéssel vagy ügyfélszolgálattal forduljon hozzánk e-mailben a sav@ecdist.com címen.

### GARANCIA FELTÉTELEK
A jótállási idő a vásárlás napjától számított két (2) évre korlátozódik, a vásárlást igazoló dokumentum benyújtásával. A kezelési utasításokat megfelelően be kell tartani. A terméket nem károsíthatta megromlás, nem rendeltetésszerű használat, gondatlanság, baleset, a sorozatszám megsemmisítése vagy megváltoztatása, nem megfelelő feszültség vagy elektromos áram használata, javítás, módosítás vagy karbantartás más személy vagy harmadik fél által, nem az értékesítés utáni értékesítésben. szerviz vagy egy hivatalos szervizközpont, a nem Steelplay® alkatrészeket tartalmazó cserealkatrészek használata, vagy a termék bármilyen módon történő módosítása, a termék bármilyen más termékbe történő bevezetése, vagy baleset, tűz, áradás, villámlás okozta károk , vagy Isten egyéb cselekedetei, valamint a Steelplay® által adott utasításokkal ellentétes felhasználás. A Steelplay® kötelezettségei csak a kényelmét tekintve azonos vagy hasonló termék javítására vagy cseréjére korlátozódnak. A garancia hatálya alá tartozó termék szervizeléséhez kérjük, mutassa be a terméket és annak vásárlási bizonylatát (azaz értékesítési bizonylatot vagy számlát) viszonteladójának vagy közvetlenül az ügyféltámogatási központnak. Steelplay® technika a szállítási költségek előzetes megfizetésével. A szövetségi vagy állami törvényekkel, szabályokkal és / vagy kötelezettségekkel ütköző feltételek nem hajthatók végre az adott területen, és a Steelplay® betartja ezeket a törvényeket, szabályokat és / vagy kötelezettségeket. Ha a termék javításra visszaküldi, kérjük, gondosan csomagolja be a terméket, lehetőleg az eredeti csomagolást használva. Kérjük, mellékeljen magyarázó megjegyzést is. FONTOS: A felesleges költségek és kellemetlenségek elkerülése érdekében kérjük, gondosan ellenőrizze, hogy elolvasta és betartotta-e a kézikönyv utasításait. Ez a jótállás minden más szavatosság, kötelezettség és felelősség helyébe lép. Egyes államok nem engedélyezik a garancia érvényességének korlátozását, ezért a fent leírt korlátozások nem vonatkozhatnak rád. SEMMILYEN NEM VÁLLALHOZZUK FELELŐSSÉGÜNK A KÖTELEZETT VAGY EZEN A GARANCIA BÁRMELYÉNEK VAGY EREDMÉNYÉBEN VÉGZETT KÁROKÉRT, NEM Kifejezetten vagy implicit módon, bármiért is. Egyes államok nem engedélyezik a véletlen, közvetett, különleges vagy következményes károk kizárását vagy korlátozását, ebben az esetben a fenti korlátozás nem vonatkozhat rád. Ez a garancia meghatározott törvényes jogokat biztosít Önnek, és más jogai is lehetnek, amelyek államonként eltérőek.

Ez a szimbólum a terméken vagy a kézikönyvben azt jelenti, hogy elektromos és elektronikus berendezéseit élettartama végén a háztartási hulladéktól elkülönítve kell megsemmisíteni. Franciaországban különböző újrahasznosítható hulladékok gyűjtési rendszerei vannak. További információért forduljon a helyi hatósághoz vagy a kereskedőhöz, ahol a terméket vásárolta.
[Európai Unió] A következő szimbólumok azt jelzik, hogy az ilyen szimbólumokkal jelölt elektromos és elektronikus berendezéseket és akkumulátorokat élettartamuk végén nem szabad háztartási hulladékként elhelyezni. Ehelyett az elektromos és elektronikus berendezések, valamint az akkumulátorok újrafeldolgozására szolgáló gyűjtőhelyekre kell őket átadni a megfelelő kezelés, hasznosítás és újrafeldolgozás érdekében, a nemzeti jogszabályokkal és a 2012/19 / EU irányelvvel összhangban. Ezeknek a termékeknek a megfelelő ártalmatlanításával elősegíti a természeti erőforrások megőrzését, és megakadályozza a környezetre és az emberi egészségre gyakorolt esetleges negatív hatásokat, amelyeket egyébként a termékek nem megfelelő hulladékkezelése okozhat. A termék újrahasznosításával kapcsolatos részletes információkért vegye fel a kapcsolatot a helyi önkormányzattal, a háztartási hulladék szervizével vagy azzal az áruházzal, ahol megvásárolta. A nemzeti jogszabályok szerint szankciókat lehet alkalmazni a hulladék nem megfelelő ártalmatlanítása esetén.
[Professzionális felhasználók] Ha el akarja dobni ezt a terméket, vegye fel a kapcsolatot a kereskedővel, és tekintse át az adásvételi szerződés feltételeit.
[Az Európai Unión kívüli egyéb országok] Ezek a szimbólumok csak az Európai Unióban érvényesek. Ezeknek a termékeknek a megsemmisítéséhez be kell tartania az Ön országában hatályos nemzeti jogszabályokat vagy egyéb előírásokat az elektromos és elektronikus berendezések és a használt akkumulátorok kezelésére vonatkozóan.

Ez a termék a következő európai irányelvek szerint viseli a CE jelölést:
• Az Európai Parlament és a Tanács 2012. július 4-i 2012/19 / EU irányelve az elektromos és elektronikus berendezések hulladékairól (WEEE) .1
• Az Európai Parlament és a Tanács 2011. június 8-i 2011/65 / EU irányelve egyes veszélyes anyagok elektromos és elektronikus berendezésekben történő felhasználásának korlátozásáról. 2
• Az Európai Parlament és a Tanács 2014. február 26-i 2014/30 / EU irányelve az elektromágneses összeférhetőségre vonatkozó tagállami jogszabályok összehangolásáról (átdolgozás) 3.

1. A 2012/19 / EU irányelv a 2003. január 27-i 2002/96 / EK európai parlamenti és tanácsi irányelv újrakódolása.
2. A 2011/65 / EU irányelv a 2003. január 27-i 2002/95 / EK európai parlamenti és tanácsi irányelv újrakódolása.
3. A 2014/30 / EU irányelv a 2004/108 / EK irányelv újrakódolása az Európai Parlament és a Tanács 2004. december 15-i határozata az elektromágneses összeférhetőségre vonatkozó tagállami jogszabályok közelítéséről és a 89/336 / EGK irányelv 2007. július 20-i hatályon kívül helyezéséről

## SVENSKA

Tack för att du köpte en MetalTech Steelplay® Wired Controller !

⚠ Denna symbol identifierar säkerhets- och hälsoinformation i den här produktguiden Läs den här guiden för viktig hälso- och säkerhetsinformation för den produkt du har köpt.

**⚠ VARNING - INNAN DU INSTALLERAR OCH ANVÄNDER DETTA APPARAT, LÄS INSTALLATIONSANVISNINGARNA NU. TILLVERKAREN KAN INTE HÅLLAS ANSVARIG FÖR SKADA ELLER SKADOR FÖR FELSK INSTALLATION ELLER ANVÄNDNING. HÅLL ALLTID DENNA HANDBOK MED DIN APPARAT FÖR FRAMTIDA REFERENS.**

### SÄKERHETS INSTRUKTIONER
1. Säkerhet för barn och utsatta personer - ⚠ VARNING : Risk för kvävning
Enheten kan innehålla små delar som utgör en kvävningsrisk för barn under 3 år. Förvara små föremål utom räckhåll för barn. Se till att aldrig lämna denna produkt inom räckhåll för små barn. Låt inte barn leka med apparaten. Håll förpackningen borta från barn. Barn ska inte rengöra eller utföra underhåll på enheten utan tillsyn. Se till att barn som använder den här produkten spelar säkert och följer deras gränser. Se också till att de förstår hur du använder produkten korrekt.
2. Allmän säkerhet och användning - ⚠ VARNING : Risk för personskador, elchock, brand, brännskador eller materiella skador på enheten
⚠ VARNING : försök inte göra några reparationer
⚠ VARNING : Undvik kontakt med produkten med vätska
Denna produkt är avsedd för hemmabruk och inomhusbruk. Följ instruktionerna i denna handbok. Använd eller förvara inte enheten i smutsiga eller dammiga utrymmen, eftersom borttagbara delar och elektroniska komponenter kan skadas. Använd eller förvara inte produkten i heta utrymmen. Tappa inte, demontera, öppna, krossa, vrid, deformera någon del av produkten, det kan skada dem allvarligt. Använd inte vatten för att rengöra produkten eller någon annan rengöringsprodukt. Använd inga slipmedel, skurplattor, lösningsmedel eller metallföremål. Använd en antistatisk trasa för att rengöra produkten. Demontera inte produkten själv. Alla reparationer måste utföras av kvalificerad personal. Lämna inte batteriet nära en värmekälla, t.ex. en kylare. För inte in något annat föremål än det som är godkänt för produkten. Kortslut inte. Rör inte vid batteripolerna. Placera inte tunga föremål på produkten. Undvik överdriven chock eller överdriven vibration. Det ska inte utsättas för droppar och stänk. Placera inte föremål som innehåller vätskor, såsom vaser, på apparaten. Spraya inte vatten på produkten för att rengöra den. Varje tecken på försök att öppna och / eller modifiera den här enheten, inklusive avskalning, punktering eller borttagning av etiketter, upphäver den begränsade garantin.
3. Installation
Installera eller anslut inte en skadad enhet. Följ noggrant installationsanvisningarna som medföljer enheten. Installera eller använd inte på en plats där temperaturen är under 15 ° C eller utsätts för elementen. Utsätt inte produkten för direkt solljus eller nära en värmekälla. Installera produkten på en torr plats skyddad från damm. Placera den inte på platser som för stänkande vatten. Placera inte eldkällor som tända ljus på apparaten.
4. Elsäkerhet - ⚠ VARNING : Risk för personskador, elchock, brand, brännskador eller skador på utrustningen. Som med många elektriska apparater kan du allvarligt skada dig själv eller ditt liv i händelse av elektriska stötar eller brand eller skada konsolen eller tillbehöret om du inte vidtar följande nödvändiga försiktighetsåtgärder. Använd endast den medföljande kabeln för att ladda batterierna. Låt inte vätska komma i kontakt med produkten eller dess laddningskabel. Koppla ur laddkabeln under åska eller om du inte planerar att använda produkten på länge. För att minska risken ska du inte sitta eller trampa på produkten, dess kabel eller kabelkontakten.
5. Avfallshantering - ⚠ VARNING : Risk för personskada eller kvävning
Följ säkerhetsreglerna vid kassering av avfall som utgörs av eller innehåller elektrisk och elektronisk utrustning (WEEE).
6. Kablar - ⚠ VARNING : Kablar och sladdar
Placera alla kablar och sladdar så att ingen (eller inget djur) av misstag kan snubbla över dem eller dra i dem medan de rör sig runt i rummet. Se till att hålla kablar och sladdar utom räckhåll för barn och husdjur. Låt inte dina barn leka med kablar och sladdar. Koppla ur apparaten direkt om du märker att den avger en brännande lukt eller rök. För hög luftfuktighet kan orsaka elektrisk stöt. Se till att sladden inte är i kontakt med ett hett föremål som en värmare.

### VIKTIG HÄLSOINFORMATION
1. LMR-syndrom: Upprepade rörelseskador och ögonbelastning - ⚠ VARNING : Användning av gamepads, tangentbord, möss eller andra elektroniska inmatningsenheter kan leda till utveckling av allvarliga skador eller störningar
Efter några timmar kan videospel irritera dina muskler, handleder, hud eller ögon. LMR står för "Skada på grund av repetitiva rörelser". LMR-syndrom uppträder som ett resultat av små, ständigt upprepade rörelser. Typiska symtom är smärta i fingrar, handleder, armar eller nacke. Om du upplever smärta, domningar eller svaghet i någon av dessa delar av kroppen, kontakta läkare så snart som möjligt. Följ instruktionerna nedan för att undvika problem som tendinit, karpaltunnelsyndrom, hudirritation eller ögonbelastning. Undvik långa lekperioder. Föräldrar uppmanas att se till att deras barn leker under tillräckliga perioder. Även om du inte tror att du behöver det, ta en paus på 10-15 minuter varje timmes spel, stå upp och gå lite runt. Om du upplever trötthet eller smärta i händer, handleder, armar eller ögon, sluta spela och vila i flera timmar innan du spelar igen. Om du har ömma händer, handleder, armar eller ögon under eller efter att spela, sluta spela och se en läkare. När du spelar ett videospel: Sitt eller stå så långt borta från skärmen som möjligt; Spela på den minsta tillgängliga skärmen; Spela inte om du är trött eller behöver vila; Spela i ett väl upplyst rum; Ta en 15-minuters paus varje timme.

### OM METALTECH STEELPLAY® WIRED CONTROLLER
Den trådbundna styrenheten MetalTech © gör att du kan spela utan avbrott på din PS4 ™-konsol och njuta av dina spel till fullo tack vare sitt dubbla vibrationssystem, dess 4 paddlar på baksidan och dess bekväma grepp.

### INNEHÅLL
• 1 x MetalTech Steelplay® kabelansluten styrenhet
• 1 x användarhandbok

### ANVÄNDA KONTROLLEN
Sätt i USB-kabeln för styrenheten i den dedikerade porten på din PS4 ™-konsol.
När ljusfältet slutar blinka utförs synkronisering.
Tryck på HEM-knappen för att komma åt dina konsolmenyer.

Ställa in paletter
M1-, M2-, M3- och M4-paddelarna på baksidan av styrenheten är programmerbara så att de kan ha samma funktioner som åtgärdsknapparna.
M1 M2 M3 M4-paddlar kan mappa om högst 14 knappar
M1-paletten har som standard funktionen för knapp 1

M2-paletten har som standard funktionen 3

M3-paletten har som standard funktionen för knapp 4

M4-paletten har som standard funktionen knapp2

Det finns två lägen för att konfigurera pallarna:
Ett remapping-läge: 1 eller flera knappar kan konfigureras på en palett
B Makroläge: sekvenser av funktioner för flera knappar kan konfigureras på en palett.

Läge A: Kartläggning om
Exempel på användning på M1-pallen
1) Håll först M1-skoveln intryckt utan att släppa den, tryck sedan på Dela, turbolampan fortsätter att lysa, programmeringsläget pågår.
2) Håll ned de knappar du vill mappa, till exempel L1 och R2
3) Tryck på M1 igen för att bekräfta inställningen, turbodioden släcks, inställningen har slutförts. Om du nu trycker på M1-paletten kommer den att ha de L1- och R2-funktioner du valde.
4) Varje paddel kan ersättas en eller flera knappar bland följande: , , , , L1, L2, R1, R2, joystick måste, vänster joystick, riktningskors (upp / ner / höger / vänster knappar)
I vissa spel är knapparna redan programmerade för att utföra flera funktioner.
5) Att lagra inställningarna: när du väl har konfigurerat en palett behåller den eller de konfigurerade funktionerna.
6) Installationsinstruktionerna för de andra paletterna är desamma som ovanstående steg.

Läge B: Makro
Exempel på användning på M1-pallen
1) Tryck först och håll ner M1-skoveln utan att släppa den, tryck sedan på Alternativ, lysdioden på turbo lyser, programmeringsläget pågår.
2) Tryck på valfri knapp som du vill ställa in i makroläge, till exempel L1 och R2
3) Tryck på M1 igen för att bekräfta inställningen; turbo-lysdioden släcks är inställningen slutförd. Om du nu trycker på M1-paletten följer åtgärderna för L1- och R3-knapparna i den ordning du trycker på de aktuella knapparna (om du först trycker på L1-knappen och sedan R2-knappen, är åtgärderna för var och en av dessa knappar länkade i denna ordning: åtgärd L1 och sedan åtgärd R2).
4) Varje paddel kan ersättas en eller flera knappar bland följande: , , , , L1, L2, R1, R2, joystick måste, vänster joystick, riktningskors (upp / ner / höger / vänster knappar)
I vissa spel är knapparna redan programmerade för att utföra flera åtgärder.
5) Memorera inställningarna: när du har konfigurerat en palett behåller den eller de konfigurerade sekvensen (erna).
6) Installationsinstruktionerna för de andra paletterna är desamma som ovanstående steg.

Anslutning av Metaltech-styrenheten på en PC
-Anslut din handkontroll till din USB-port på din dator. (Du hör ett meddelande)
-Tryck samtidigt, tills du hör meddelandet igen, på alternativtangenten + HOME-tangenten på handkontrollen.
Från detta är din controller ansluten och känd igen av din dator.

### SPECIFIKATIONER
DC 5V --- 250mAh

### KUNDSERVICE
Kontakta oss via e-post på sav@ecdist.com för frågor, tekniska problem eller kundtjänst.

### GARANTIVILLKOR
Garantiperioden är begränsad till två (2) år från inköpsdatum, med inlämning av inköpsbevis. Bruksanvisningen måste följas ordentligt. Produkten får inte ha skadats av försämring, felaktig användning, oaktsamhet, olycka, förstörelse eller ändring av serienumret, användning av olämpliga spänningar eller elektriska strömmar, reparation, modifiering eller underhåll av någon annan person eller tredje part än vår kundservice. service eller ett auktoriserat reparationscenter, användning av reservdelar som inte är Steelplay®-delar, eller modifiering av produkten på något sätt, införande av denna produkt i någon annan produkt eller skada orsakad av olycka, brand, översvämning, blixtnedslag , eller andra handlingar från Gud och all användning som strider mot instruktionerna från Steelplay®. Steelplay®: s skyldigheter är begränsade till reparation eller utbyte av en identisk eller liknande produkt, när det passar. För att få service för en produkt under denna garanti, vänligen presentera produkten och dess inköpsbevis (dvs. försäljningskvitto eller faktura) till din återförsäljare eller direkt till supportcentret. Steelplay®-teknik genom att tidigare ha betalat fraktkostnaderna. Alla villkor som strider mot federala eller statliga lagar, regler och / eller skyldigheter kan inte tillämpas inom det specifika territoriet och Steelplay® följer sådana lagar, regler och / eller skyldigheter. När du returnerar produkten för reparation, vänligen packa produkten försiktigt, helst med originalförpackningen. Inkludera också en förklarande anmärkning. VIKTIGT : För att undvika onödiga kostnader och besvär, kontrollera noggrant att du har läst och följt instruktionerna i denna handbok. Denna garanti fungerar i stället för alla andra garantier, skyldigheter och ansvar. Vissa stater tillåter inte begränsningar av hur länge en garanti varar, så begränsningarna som beskrivs ovan kanske inte gäller dig. Under inga omständigheter är vi ansvariga för några skador som är speciell för eller orsakad av något brott mot denna garanti eller någon annan garanti, uttrycklig eller underförstådd, överhuvudtaget. Vissa stater tillåter inte uteslutning eller begränsning av oavsiktliga, indirekta, speciella eller följdskador, i vilket fall ovanstående begränsning kanske inte gäller dig. Denna garanti ger dig specifika juridiska rättigheter, och du kan också ha andra rättigheter som varierar från stat till stat.

Denna symbol på produkten eller i bruksanvisningen betyder att din elektriska och elektroniska utrustning måste, vid slutet av dess livslängd, kasseras separat från ditt hushållsavfall. Det finns olika insamlingssystem för återvinningsbart avfall i Frankrike. Kontakta de lokala myndigheterna eller återförsäljaren där du köpte produkten för mer information.
[Europeiska unionen] Följande symboler indikerar att elektrisk och elektronisk utrustning och batterier som är märkta med dessa symboler inte ska kasseras som hushållsavfall vid slutet av deras livslängd. Snarare bör de överlämnas till insamlingsställen för återvinning av elektrisk och elektronisk utrustning samt batterier för korrekt behandling, återvinning och återvinning, i enlighet med nationell lagstiftning och direktiv 2012/19 / EU. Genom att bortskaffa dessa produkter hjälper du till att bevara naturresurser och förhindra potentiella negativa effekter på miljön och människors hälsa som annars kan orsakas av felaktig avfallshantering av dessa produkter. För mer detaljerad information om återvinning av denna produkt, kontakta ditt lokala kommunala kontor, hushållsavfallstjänsten eller butiken där du köpte den. Enligt nationell lagstiftning kan påföljder tillämpas vid felaktigt bortskaffande av detta avfall.
[Professionella användare] Om du vill kasta denna produkt, kontakta din återförsäljare och granska villkoren i köpeavtalet.
[Övriga länder utanför Europeiska unionen] Dessa symboler är endast giltiga inom Europeiska unionen. För att kassera dessa produkter är det nödvändigt att följa gällande nationell lagstiftning eller andra föreskrifter i ditt land för behandling av elektrisk och elektronisk utrustning och använda batterier.

Denna produkt är CE-märkt enligt följande europeiska direktiv:
• Europaparlamentets och rådets direktiv 2012/19 / EU av den 4 juli 2012 om avfall som utgörs av eller innehåller elektriska och elektroniska produkter (WEEE) .1
• Europaparlamentets och rådets direktiv 2011/65 / EU av den 8 juni 2011 om begränsning av användningen av vissa farliga ämnen i elektrisk och elektronisk utrustning. 2
• Europaparlamentets och rådets direktiv 2014/30 / EU av den 26 februari 2014 om harmonisering av medlemsstaternas lagstiftning om elektromagnetisk kompatibilitet (omarbetning). 3

1.Direktiv 2012/19 / EU är en omarbetning av Europaparlamentets och rådets direktiv 2002/96 / EG av den 27 januari 2003.
2. Direktiv 2011/65 / EU är en omodifiering av Europaparlamentets och rådets direktiv 2002/95 / EG av den 27 januari 2003.
3. Direktiv 2014/30 / EU är en omodifiering av direktiv 2004/108 / EG av Europaparlamentet och rådet av den 15 december 2004 om tillnärmning av medlemsstaternas lagstiftning om elektromagnetisk kompatibilitet och om upphävande av direktiv 89/336 / EEG från och med den 20 juli 2007.

## DANSK

Tak fordi du købte en MetalTech Steelplay® kabelforbundet controller!

⚠ Dette symbol identificerer sikkerheds- og sundhedsoplysninger i denne produktvejledning Læs denne vejledning for vigtige sundheds- og sikkerhedsoplysninger for det produkt, du har købt.

**⚠ ADVARSEL - FØR INSTALLATION OG BRUG AF DETTE APPARAT, LÆS OMGIVENDE DE INSTRUKTIONER, DER LEVERES. FREMSTILLEREN KAN IKKE HOLDES ANSVARLIG FOR SKADE ELLER SKADE, FØLGENDE FELDRE INSTALLATION ELLER BRUG. OPBEVAR ALTID DENNE MANUAL MED DIN APPARAT TIL FREMTIDIG REFERENCE.**

### SIKKERHEDSINSTRUKTIONER
1. Sikkerhed for børn og sårbare personer - ⚠ ADVARSEL : Risiko for kvælning
Denne enhed kan indeholde små dele, der udgør en kvælningsfare for børn under 3 år. Opbevar små genstande utilgængeligt for børn. Sørg for, at du aldrig efterlader dette produkt inden for rækkevidde af små børn. Lad ikke børn lege med apparatet. Opbevar emballagen væk fra børn. Børn bør ikke rengøre eller udføre vedligeholdelse af enheden uden opsyn. Sørg for, at børn, der bruger dette produkt, spiller sikkert og overholder deres grænser. Sørg også for, at de forstår, hvordan de bruger produktet korrekt.
2. Generel sikkerhed og brug - ⚠ ADVARSEL : Risiko for kvæstelser, elektrisk stød, brand, forbrændinger eller materielle skader på enheden
⚠ ADVARSEL : Forsøg ikke at foretage reparationer
⚠ ADVARSEL : Undgå kontakt med produktet med væske
Dette produkt er beregnet til hjemmebrug og indendørs brug. Følg instruktionerne i denne vejledning. Brug eller opbevar ikke enheden i snavsede eller støvede områder, da aftagelige dele og elektroniske komponenter kan blive beskadiget. Produktet må ikke bruges eller opbevares i varme omgivelser. Undgå at tabe, adskille, åbne, knuse, vride, deformere nogen del af produktet, det kan skade dem alvorligt. Brug ikke vand til at rengøre produktet eller andet rengøringsmiddel. Brug ikke slibemidler, skurepuder, opløsningsmidler eller metalgenstande. Brug en antistatisk klud til at rengøre produktet. Adskill ikke produktet selv. Alle reparationer skal udføres af kvalificeret personale. Efterlad ikke batteriet i nærheden af en varmekilde, såsom en radiator. Indsæt ikke andre genstande end dem, der er godkendt til produktet. Kortslut ikke. Rør ikke ved batteripolerne. Anbring ikke tunge genstande på produktet. Undgå overdreven stød eller overdreven vibration. Det bør ikke udsættes for dråber og stænk. Anbring ikke genstande, der indeholder væsker, såsom vaser, på apparatet. Sprøjt ikke vand på produktet for at rengøre det. Ethvert tegn på forsøg på at åbne og / eller ændre denne enhed, inklusive skrælning, punktering eller fjernelse af etiketter, annullerer den begrænsede garanti.
3. Installation
Installer eller tilslut ikke en beskadiget enhed. Følg omhyggeligt installationsvejledningen, der følger med enheden. Må ikke installeres eller bruges på et sted, hvor temperaturen er under 15 ° C eller udsættes for elementerne. Udsæt ikke produktet for direkte sollys eller i nærheden af en varmekilde. Installer produktet på et tørt sted beskyttet mod støv. Anbring den ikke på steder, der er udsat for vand. Anbring ikke flammekilder som f.eks. Tændte stearinlys på apparatet.
4. Elektrisk sikkerhed - ⚠ ADVARSEL : Risiko for kvæstelser, elektrisk stød, brand, forbrændinger eller beskadigelse af udstyr. Som med mange elektriske apparater kan du alvorligt skade dig selv eller dit liv i tilfælde af elektrisk stød eller brand eller beskadige din konsol eller dit tilbehør, hvis du ikke tager følgende nødvendige forholdsregler. Brug kun det medfølgende kabel til at genoplade batterierne. Lad ikke væske komme i kontakt med produktet eller dets opladningskabel. Tag opladerkablet ud under tordenvejr, eller hvis du ikke planlægger at bruge produktet i lang tid. For at mindske risikoen skal du ikke sidde eller træde på produktet, dets kabel eller kabelstikket.
5. Bortskaffelse - ⚠ ADVARSEL : Risiko for kvæstelse eller kvælning
Overhold sikkerhedsreglerne ved bortskaffelse af affald fra elektrisk og elektronisk udstyr (WEEE).
6. Kabler - ⚠ FORSIGTIG : Kabler og ledninger
Anbring alle kabler og ledninger, så ingen (eller intet dyr) ved et uheld kan komme ud over dem eller trække i dem, mens de bevæger sig rundt i lokalet. Sørg for at opbevare kabler og ledninger utilgængeligt for børn og kæledyr. Lad ikke dine børn lege med kabler og ledninger. Tag straks stikket ud af stikkontakten, hvis du bemærker, at det udsender en brændende lugt eller røg. For høj fugtighed kan forårsage elektrisk stød. Sørg for, at ledningen ikke er i kontakt med en varm genstand, såsom et varmelegeme.

### VIGTIG SUNDHEDSINFORMATION
1. LMR-syndrom: Gentagne bevægelsesskader og øjenbelastning - ⚠ ADVARSEL : Brug af gamepads, tastaturer, mus eller andre elektroniske inputenheder kan føre til udvikling af alvorlige kvæstelser eller lidelser
Efter et par timer kan videospil irritere dine muskler, håndled, hud eller øjne. LMR står for «Skade på grund af gentagne bevægelser». LMR syndrom vises som et resultat af små, konstant gentagne bevægelser. Typiske symptomer er smerter i fingre, håndled, arme eller nakke. Hvis du oplever smerte, følelsesløshed eller svaghed i nogen af disse dele af kroppen, bedes du kontakte en læge så hurtigt som muligt. Følg instruktionerne nedenfor for at undgå problemer såsom senebetændelse, karpaltunnelsyndrom, hudirritation eller øjenbelastning. Undgå lange perioder med leg. Forældre rådes til at sikre, at deres børn leger i tilstrækkelige perioder. Selvom du ikke tror, du har brug for det, skal du tage en pause på 10-15 minutter hver times leg, stå op og gå lidt rundt. Hvis du oplever træthed eller smerter i dine hænder, håndled, arme eller øjne, skal du stoppe med at spille og hvile i flere timer, før du spiller igen. Hvis du har ømme hænder, håndled, arme eller øjne under eller efter spillet, skal du stoppe med at lege og se en læge. Når du spiller et videospil: Sid eller stå så langt væk fra skærmen som muligt; Spil på den mindste tilgængelige skærm; Spil ikke, hvis du er træt eller har brug for hvile; Spil i et godt oplyst rum; Tag en pause på 15 minutter hver time.

### OM METALTECH STEELPLAY® WIRED CONTROLLER
Den kablede controller fra MetalTech Steelplay © giver dig mulighed for at spille uden afbrydelse på din PS4 ™-konsol og til fuldt ud at nyde dine spil takket være det dobbelte vibrationssystem, de 4 padler bagpå og det behagelige greb.

### INDHOLD
• 1 x MetalTech Steelplay® kabelforbundet controller
• 1 x brugervejledning

### BRUG AF STYRINGEN
Indsæt USB-kablet til controlleren i den dedikerede port på din PS4 ™-konsol.
Når lysbjælken holder op med at blinke, udføres synkronisering.
Tryk på knappen START for at få adgang til dine konsolmenuer.

Opsætning af paletter
M1-, M2-, M3- og M4-padlerne på bagsiden af controlleren er programmerbare, så de kan have de samme funktioner som handlingsknapperne.
M1 M2 M3 M4 padler kan maksimalt kortlægge 14 knapper
M1-paletten har som standard funktionen af knap 1

M2-paletten har som standard funktion af knap 3

M3-paletten har som standard funktionen til knap 4

M4-paletten har som standard funktionen knap2

Der er 2 tilstande til konfiguration af pallerne:
En remapping-tilstand: 1 eller flere knapper kan konfigureres på 1 palet
B Makrotilstand: sekvenser af funktioner for flere knapper kan konfigureres på 1 palet.

Mode A: Kortlægning
Eksempel på betjening på M1-pallen
1) Tryk og hold først på M1-skovlen uden at frigive den, og tryk derefter på Del, turbolampen forbliver tændt, programmeringstilstanden er i gang.
2) Hold de knapper, du vil kortlægge, nede, f.eks. L1 og R2
3) Tryk på M1 igen for at bekræfte indstillingen, turbo-LED'en slukkes, indstillingen er fuldført. Hvis du nu trykker på M1-paletten, har den de L1- og R2-funktioner, du valgte.
4) Hver paddel kan erstatte en eller flere knapper blandt følgende: , , , , L1, L2, R1, R2, joystick skal, venstre joystick, retningskors (op / ned / højre / venstre knapper)
I nogle spil er knapperne allerede programmeret til at udføre flere funktioner.
5) At huske indstillingerne: Når du har konfigureret en palet, bevarer den den eller de konfigurerede funktioner.
6) Opsætningsinstruktionerne for de andre paletter er de samme som ovenstående trin.

Mode B: Makro
Eksempel på betjening på M1-pallen
1) Tryk og hold først på M1-padlen uden at frigive den, og tryk derefter på Option, turbo-LED'en forbliver tændt, programmeringstilstanden er i gang.
2) Tryk på en vilkårlig knap, du vil indstille i makrotilstand, for eksempel L1 og R2
3) Tryk på M1 igen for at bekræfte indstillingen; turbo-LED'en slukkes, er indstillingen fuldført. Hvis du nu trykker på M1-paletten, følger handlingerne for L1- og R3-knapperne i den rækkefølge, som du trykkede på de pågældende knapper (hvis du først trykkede på L1-knappen og derefter R2-knappen, er handlingerne for hver af disse knapper forbundet i denne rækkefølge: handling L1 og derefter handling R2).
4) Hver paddel kan erstatte en eller flere knapper blandt følgende: , , , , L1, L2, R1, R2, joystick skal, venstre joystick, retningskors (op / ned / højre / venstre knapper)
I nogle spil er knapperne allerede programmeret til at udføre flere handlinger.
5) At huske indstillingerne: Når du har konfigureret en palet, bevarer den den eller de konfigurerede handlinger.
6) Opsætningsinstruktionerne for de andre paletter er de samme som ovenstående trin.

Tilslutning af Metaltech-controlleren på en pc
-Tilslut din controller til din USB-port på din pc. (Du vil høre en meddelelse)
-Tryk samtidigt, indtil du hører meddelelsen igen, på Option-tasten + HOME-tasten på controlleren.
Fra dette er din controller tilsluttet og genkendt af din pc.

### SPECIFIKATIONER
DC 5V --- 250mAh

### KUNDE SERVICE
Kontakt os via e-mail på sav@ecdist.com for spørgsmål, tekniske problemer eller kundeservice.

### GARANTIBETINGELSER
Garantiperioden er begrænset til to (2) år fra købsdatoen med fremlæggelse af købsbevis. Betjeningsvejledningen skal følges korrekt. Produktet må ikke være beskadiget af nedbrydning, forkert brug, uagtsomhed, ulykke, ødelæggelse eller ændring af serienummeret, brug af uegnede spændinger eller elektriske strømme, reparation, modifikation eller vedligeholdelse af andre personer eller tredjeparter end vores eftersalgssalg. service eller et autoriseret reparationscenter, brugen af reservedele, der ikke er Steelplay®-dele, eller modifikation af produktet på nogen måde, introduktion af dette produkt i ethvert andet produkt eller skader forårsaget af ulykke, brand, oversvømmelse, lyn , eller andre handlinger fra Gud og enhver brug i strid med instruktionerne fra Steelplay®. Steelplay®'s forpligtelser er begrænset til reparation eller udskiftning af et identisk eller lignende produkt, når det er hensigtsmæssigt. For at få service på et produkt under denne garanti skal du fremlægge produktet og dets købsbevis (dvs. salgskvittering eller faktura) til din forhandler eller direkte til supportcentret. Steelplay®-teknik ved tidligere at have betalt forsendelsesomkostningerne. Enhver betingelse, der er i konflikt med føderale eller statslige love, regler og / eller forpligtelser, kan ikke håndhæves i det specifikke område, og Steelplay® overholder sådanne love, regler og / eller forpligtelser. Når du returnerer produktet til reparation, skal du pakke produktet omhyggeligt, helst i originalemballagen. Medtag også en forklarende note. VIGTIGT: For at hjælpe dig med at undgå unødvendige omkostninger og gener, skal du kontrollere omhyggeligt, at du har læst og fulgt instruktionerne i denne vejledning. Denne garanti fungerer i stedet for alle andre garantier, forpligtelser og ansvar. Nogle stater tillader ikke begrænsninger for, hvor længe en garanti varer, så de ovenfor beskrevne begrænsninger gælder muligvis ikke for dig. Under ingen omstændigheder er vi ansvarlige for skader, der er specifikke for eller som følge af ethvert brud på denne garanti eller enhver anden garanti, udtrykkelig eller underforstået, overhovedet. Nogle stater tillader ikke udelukkelse eller begrænsning af utilsigtede, indirekte, specielle eller følgeskader, i hvilket tilfælde ovennævnte begrænsning muligvis ikke gælder for dig. Denne garanti giver dig specifikke juridiske rettigheder, og du kan også have andre rettigheder, der varierer fra stat til stat.

Dette symbol på produktet eller i manualen betyder, at dit elektriske og elektroniske udstyr skal bortskaffes adskilt fra husholdningsaffaldet ved slutningen af dets levetid. Der er forskellige indsamlingssystemer til genanvendeligt affald i Frankrig. For yderligere oplysninger bedes du kontakte de lokale myndigheder eller din forhandler, hvor du købte produktet.
[Den Europæiske Union] Følgende symboler angiver, at elektrisk og elektronisk udstyr og batterier, der er markeret med disse symboler, ikke skal bortskaffes som husholdningsaffald ved slutningen af deres levetid. De skal snarere afleveres til indsamlingssteder til genbrug af elektrisk og elektronisk udstyr samt batterier til korrekt behandling, genopretning og genbrug i overensstemmelse med national lovgivning og direktiv 2012/19 / EU. Ved korrekt bortskaffelse af disse produkter hjælper du med at bevare naturressourcerne og forhindre potentielle negative virkninger på miljøet og menneskers sundhed, som ellers kan være forårsaget af forkert affaldsbehandling af disse produkter. For mere detaljeret information om genbrug af dette produkt, bedes du kontakte dit lokale kommunale kontor, husholdningsaffald eller den butik, hvor du købte det. I henhold til national lovgivning kan sanktioner anvendes i tilfælde af forkert bortskaffelse af dette affald.
[Professionelle brugere] Hvis du ønsker at bortskaffe dette produkt, skal du kontakte din forhandler og gennemgå vilkårene og betingelserne i købsaftalen.
[Andre lande uden for Den Europæiske Union] Disse symboler er kun gyldige inden for Den Europæiske Union. For at bortskaffe disse produkter er det nødvendigt at følge gældende national lovgivning eller andre regler i dit land til behandling af elektrisk og elektronisk udstyr og brugte batterier.

Dette produkt er CE-mærket i henhold til følgende europæiske direktiver:
• Direktiv 2012/19 / EU af 4. juli 2012 fra Europa-Parlamentet og Rådet om affald af elektrisk og elektronisk udstyr (WEEE) .1
• Direktiv 2011/65 / EU af 8. juni 2011 fra Europa-Parlamentet og Rådet om begrænsning af brugen af visse farlige stoffer i elektrisk og elektronisk udstyr.
• Europa-Parlamentets og Rådets direktiv 2014/30 / EU af 26. februar 2014 om harmonisering af medlemsstaternes lovgivning om elektromagnetisk kompatibilitet (omarbejdning).

1.Direktiv 2012/19 / EU er en omlægning af Europa-Parlamentets og Rådets direktiv 2002/96 / EF af 27. januar 2003.
2.Direktiv 2011/65 / EU er en rekodificering af Europa-Parlamentets og Rådets direktiv 2002/95 / EF af 27. januar 2003. 3. Direktiv 2014/30 / EU er en rekodificering af direktiv 2004/108 / EF fra Europa-Parlamentet og Rådet af 15. December 2004 om indbyrdes tilnærmelse af medlemsstaternes lovgivning om elektromagnetisk kompatibilitet og om ophævelse af direktiv 89/336 / EØF fra den 20. juli 2007.

## NORSK

Takk for at du kjøpte en MetalTech Steelplay® kablet kontroller!

⚠ Dette symbolet identifiserer sikkerhets- og helseinformasjon i denne produktveiledningen Les denne veiledningen for viktig helse- og sikkerhetsinformasjon for produktet du har kjøpt.

**⚠ ADVARSEL - FØR INSTALLASJONEN OG BRUKEN AV DETTE APPARATET LES NØYGENDE INSTRUKSJONER. TILVIRKEREN KAN IKKE HÅLLES ANSVARLIG FOR SKADE ELLER SKADER PÅ FALDIG INSTALLASJON ELLER BRUK. HOLD ALLTID DENNE HÅNDBOKEN MED APPARATET FOR FREMTIDIG REFERANSE.**

### SIKKERHETSINSTRUKSJONER
1. Sikkerhet for barn og sårbare personer - ⚠ ADVARSEL : Fare for kvelning
Denne enheten kan inneholde små deler som utgjør en kvelningsfare for barn under 3 år. Oppbevar små gjenstander utilgjengelig for barn. Sørg for å aldri la dette produktet være innenfor rekkevidde for små barn. Ikke la barna leke med apparatet. Hold emballasjen borte fra barn. Barn skal ikke rengjøre eller utføre vedlikehold på enheten uten tilsyn. Sørg for at barn som bruker dette produktet leker trygt og overholder grensene. Forsikre deg også om at de forstår hvordan de bruker produktet riktig.
2. Generell sikkerhet og bruk - ⚠ ADVARSEL : Fare for personskader, elektrisk støt, brann, forbrenning eller materiell skade på enheten
⚠ ADVARSEL : Ikke prøv å utføre reparasjoner
⚠ ADVARSEL : Unngå kontakt med produktet med væske
Dette produktet er beregnet for hjemmebruk og innendørs bruk. Følg instruksjonene i denne håndboken. Ikke bruk eller oppbevar enheten i skitne eller støvete områder, da flyttbare deler og elektroniske komponenter kan bli skadet. Ikke bruk eller oppbevar produktet i varme omgivelser. Ikke slipp, demonter, åpne, knus, vrid, deformer noen del av produktet, det kan skade dem alvorlig. Ikke bruk vann til å rengjøre produktet eller noe annet rengjøringsmiddel. Ikke bruk slipemidler, skurepute, løsemidler eller metallgjenstander. For å rengjøre produktet, bruk en antistatisk klut. Ikke demonter produktet selv. Alle reparasjoner må utføres av kvalifisert personell. Ikke la batteriet være i nærheten av en varmekilde, for eksempel en radiator. Ikke sett inn andre gjenstander enn de som er godkjent for produktet. Ikke kortslut. Ikke berør batteripolene. Ikke plasser tunge gjenstander på produktet. Unngå overdreven støt eller overdreven vibrasjon. Det skal ikke utsettes for dråper og sprut. Ikke plasser gjenstander som inneholder væsker, for eksempel vaser, på apparatet. Ikke spray vann på produktet for å rengjøre det. Ethvert tegn på forsøk på å åpne og / eller endre denne enheten, inkludert peeling, punktering eller fjerning av etiketter, vil ugyldiggjøre den begrensede garantien.
3. Installasjon
Ikke installer eller koble til en skadet enhet. Følg installasjonsinstruksjonene som følger med enheten. Ikke installer eller bruk på et sted der temperaturen er under 15 ° C eller utsatt for elementene. Ikke utsett produktet for direkte sollys eller nær en varmekilde. Installer produktet på et tørt sted beskyttet mot støv. Ikke plasser den på steder som er utsatt for vannsprut. Ikke plasser flammekilder som tente lys på apparatet.
4. Elektrisk sikkerhet - ⚠ ADVARSEL : Fare for personskader, elektrisk støt, brann, forbrenning eller skade på utstyr. Som med mange elektriske apparater, kan du alvorlig skade deg selv eller livet ditt i tilfelle elektrisk støt eller brann, eller skade konsollen eller tilbehøret ditt, hvis du ikke tar følgende nødvendige forholdsregler. Bruk bare den medfølgende kabelen for å lade opp batteriene. Ikke la væske komme i kontakt med produktet eller ladekabelen. Koble ladekabelen under tordenvær, eller hvis du ikke har tenkt å bruke produktet på lenge. Ikke sett eller trå på produktet, kabelen eller kabelkontakten for å redusere risikoen.
5. Avhending - ⚠ ADVARSEL : Fare for personskade eller kvelning
Følg sikkerhetsreglene ved avhending av elektrisk og elektronisk avfall (WEEE).
6. Kabler - ⚠ FORSIKTIG : Kabler og ledninger
Plasser alle kabler og ledninger slik at ingen (eller ingen dyr) ved et uhell kan snuble over dem eller trekke i dem mens du beveger deg rundt i rommet. Sørg for å oppbevare kabler og ledninger utilgjengelig for barn og kjæledyr. Ikke la barna leke med kabler og ledninger. Trekk ut apparatet umiddelbart hvis du merker at det avgir en brennende lukt eller røyk. For høy luftfuktighet kan forårsake elektrisk støt. Forsikre deg om at ledningen ikke er i kontakt med en varm gjenstand som en varmeapparat.

### VIKTIG HELSEINFORMASJON
1. LMR syndrom: Gjentatte bevegelsesskader og belastning i øyet - ⚠ ADVARSEL : Bruk av spillkontroller, tastaturer, mus eller andre elektroniske inngangsenheter kan føre til utvikling av alvorlige skader eller lidelser
Etter noen timer kan videospill irritere musklene, håndleddene, huden eller øynene. LMR står for "Skade på grunn av repeterende bevegelser". LMR syndrom vises som et resultat av små, stadig repeterende bevegelser. Typiske symptomer er smerter i fingre, håndledd, armer eller nakke. Hvis du opplever smerte, nummenhet eller svakhet i noen av disse kroppsdelene, må du oppsøke lege så snart som mulig. Følg instruksjonene nedenfor for å unngå problemer som senebetennelse, karpaltunnelsyndrom, hudirritasjon eller belastning i øynene. Unngå lange leker. Foreldre rådes til å sørge for at barna leker i tilstrekkelige perioder. Selv om du ikke tror du trenger det, ta en pause på 10-15 minutter hver times spill, stå opp og gå litt rundt. Hvis du opplever tretthet eller smerter i hendene, håndleddene, armene eller øynene, må du slutte å spille og hvile i flere timer før du spiller igjen. Hvis du har såre hender, håndledd, armer eller øyne under eller etter å ha spilt, må du slutte å spille og oppsøke lege. Når du spiller et videospill: Sitt eller stå så langt unna skjermen som mulig; Spill på den minste tilgjengelige skjermen; Ikke spill hvis du er sliten eller trenger hvile; Spill i et godt opplyst rom; Ta en pause på 15 minutter hver time.

### OM METALTECH STEELPLAY® WIRED CONTROLLER
Den kablede kontrolleren MetalTech Steelplay © lar deg spille uten avbrudd på PS4 ™-konsollen din og nyte spillene dine fullt ut takket være det doble vibrasjonssystemet, de 4 padlene bak og det komfortable grepet.

### INNHOLD
• 1 x kablet kontroller av MetalTech Steelplay®
• 1 x brukerhåndbok

### BRUKE KONTROLLEN
Sett USB-kabelen til kontrolleren inn i den dedikerte porten på PS4 ™-konsollen.
Når lysfeltet slutter å blinke, utføres synkronisering.
Trykk på HJEM-knappen for å få tilgang til konsollmenyene.

Sette opp paletter
M1-, M2-, M3- og M4-padlene på baksiden av kontrolleren er programmerbare slik at de kan ha de samme funksjonene som handlingsknappene.
M1 M2 M3 M4-padler kan mappe maksimalt 14 knapper
M1-paletten har som standard funksjonen til knapp 1

M2-paletten har som standard funksjon 3

M3-paletten har funksjonen til knapp 4 som standard

M4-paletten har som standard funksjonen knapp2

Det er to moduser for konfigurering av pallene:
En remapping-modus: 1 eller flere knapper kan konfigureres på en palett
B Makromodus: sekvenser av funksjoner til flere knapper kan konfigureres på en palett.

Mode A: Remapping
Eksempel på bruk på M1-pallen
1) Trykk først og hold på M1-padlen uten å slippe den, og trykk deretter på Del, turbolampen vil fortsette å lyse, programmeringsmodus pågår.
2) Hold nede knappene du vil kartlegge, for eksempel L1 og R2
3) Trykk på M1 igjen for å bekrefte innstillingen. Turbo-LED-en vil slås av, innstillingen er fullført. Nå hvis du trykker på M1-paletten, vil den ha L1- og R2-funksjonene du valgte.
4) Hver paddel kan erstatte en eller flere knapper blant følgende: , , , , L1, L2, R1, R2, joystick must, left joystick, directional cross (up / down / right / left buttons)
I noen spill er knappene allerede programmert til å utføre flere funksjoner.
5) Huske innstillingene: Når du har konfigurert en palett, beholder den den / de konfigurerte funksjonene.
6) Installasjonsinstruksjonene for de andre palettene er de samme som trinnene ovenfor.

Mode B: Makro
Eksempel på bruk på M1-pallen
1) Trykk først og hold på M1-padlen uten å slippe den, og trykk deretter på Alternativ. Turbo-LED-en vil fortsette å lyse, programmeringsmodus pågår.
2) Trykk på hvilken som helst knapp du vil stille i makromodus, for eksempel L1 og R2
3) Trykk på M1 igjen for å bekrefte innstillingen; turbo-LED-en slukker, er innstillingen fullført. Hvis du nå trykker på M1-paletten, vil handlingene til L1- og R3-knappene følge i den rekkefølgen du trykket på de aktuelle knappene (hvis du først trykket på L1-knappen og deretter R2-knappen, er handlingene til hver av disse knappene koblet i denne rekkefølgen: handling L1 og deretter handling R2).
4) Hver paddel kan erstatte en eller flere knapper blant følgende: , , , , L1, L2, R1, R2, joystick must, left joystick, directional cross (up / down / right / left buttons)
I noen spill er knappene allerede programmert til å utføre flere handlinger.
5) Lagre innstillingene: Når du har konfigurert en palett, beholder den den eller de konfigurerte handlingssekvensene.
6) Installasjonsinstruksjonene for de andre palettene er de samme som trinnene ovenfor.

Tilkobling av Metaltech-kontrolleren på en PC
-Koble kontrolleren til USB-porten på PC-en. (Du vil høre et varsel)
-Trykk samtidig, til du hører varselet igjen, på alternativtasten + HOME-tasten på kontrolleren.
Fra dette er kontrolleren din koblet til og gjenkjent av din PC.

### SPESIFIKASJONER
DC 5V --- 250mAh

### KUNDESERVICE
Kontakt oss via e-post på sav@ecdist.com for eventuelle spørsmål, tekniske problemer eller kundeservice.

### GARANTIBETINGELSER
Garantiperioden er begrenset til to (2) år fra kjøpsdatoen, med innsending av kjøpsbevis. Bruksanvisningen må følges riktig. Produktet må ikke ha blitt skadet av nedbrytning, feil bruk, uaktsomhet, ulykke, ødeleggelse eller endring av serienummeret, bruk av uegnet spenning eller elektriske strømmer, reparasjon, modifisering eller vedlikehold av noen person eller tredjepart annet enn vårt ettersalg. service eller autorisert reparasjonssenter, bruk av erstatningsdeler som ikke er Steelplay®-deler, eller modifisering av produktet på noen måte, innføring av dette produktet i andre produkter, eller skader forårsaket av ulykke, brann, flom, lyn , eller andre handlinger fra Gud og enhver bruk i strid med instruksjonene gitt av Steelplay®. Forpliktelsene til Steelplay® er begrenset til reparasjon eller erstatning av et identisk eller lignende produkt, når det passer. For å få service for et produkt under denne garantien, må du presentere produktet og dets kjøpsbevis (dvs. salgskvittering eller faktura) til forhandleren eller direkte til supportsenteret. Steelplay®-teknikk ved å ha tidligere betalt fraktkostnadene. Enhver tilstand som er i strid med føderale eller statlige lover, regler og / eller forpliktelser, kan ikke håndheves i det bestemte territoriet og Steelplay® vil overholde slike lover, regler og / eller forpliktelser. Når du returnerer produktet for reparasjon, må du pakke produktet forsiktig, helst i originalemballasjen. Ta også med en forklarende merknad. VIKTIG: For å hjelpe deg med å unngå unødvendige kostnader og ulemper, må du kontrollere nøye at du har lest og fulgt instruksjonene i denne håndboken. Denne garantien fungerer i stedet for alle andre garantier, forpliktelser og ansvar. Noen stater tillater ikke begrensninger på hvor lenge en garanti varer, så restriksjonene beskrevet ovenfor gjelder kanskje ikke for deg. I intet tilfelle skal vi være ansvarlige for skader som er spesifikke for eller som følge av brudd på denne garantien eller annen garanti, uttrykkelig eller underforstått, uansett. Noen stater tillater ikke utelukkelse eller begrensning av utilsiktede, indirekte, spesielle eller følgeskader, i hvilket tilfelle den ovennevnte begrensningen kanskje ikke gjelder for deg. Denne garantien gir deg spesifikke juridiske rettigheter, og du kan også ha andre rettigheter som varierer fra stat til stat.

Dette symbolet på produktet eller i håndboken betyr at det elektriske og elektroniske utstyret ditt må kastes adskilt fra husholdningsavfallet etter endt levetid. Det finnes forskjellige innsamlingssystemer for resirkulerbart avfall i Frankrike. For mer informasjon, kontakt lokale myndigheter eller forhandleren der du kjøpte produktet.
[EU] Følgende symboler indikerer at elektrisk og elektronisk utstyr og batterier som er merket med disse symbolene, ikke skal kastes som husholdningsavfall på slutten av levetiden. Snarere bør de overleveres til innsamlingssteder for resirkulering av elektrisk og elektronisk utstyr, samt batterier for riktig behandling, gjenvinning og gjenvinning, i samsvar med nasjonal lovgivning og direktiv 2012/19 / EU. Ved å kaste disse produktene på riktig måte, hjelper du med å bevare naturressursene og forhindre potensielle negative effekter på miljøet og menneskers helse som ellers kan være forårsaket av feil avfallshåndtering av disse produktene. For mer detaljert informasjon om resirkulering av dette produktet, ta kontakt med ditt lokale kommunale kontor, husholdningsavfallstjenesten eller butikken der du kjøpte det. I henhold til nasjonal lovgivning kan det påføres sanksjoner i tilfelle feil avhending av dette avfallet.
[Profesjonelle brukere] Hvis du ønsker å avhende dette produktet, kan du kontakte forhandleren og lese vilkårene og betingelsene i kjøpsavtalen.
[Andre land utenfor EU] Disse symbolene er bare gyldige i EU. For å avhende disse produktene, er det nødvendig å følge gjeldende nasjonal lovgivning eller andre forskrifter i ditt land for behandling av elektrisk og elektronisk utstyr og brukte batterier.

Dette produktet er CE-merket i henhold til følgende europeiske direktiver:
• Europaparlamentets og rådets direktiv 2012/19 / EU av 4. juli 2012 om avfall elektrisk og elektronisk utstyr (WEEE) .1
• Direktiv 2011/65 / EU av 8. juni 2011 fra Europaparlamentet og Rådet om begrensning av bruken av visse farlige stoffer i elektrisk og elektronisk utstyr.2
• Europaparlaments- og rådsdirektiv 2014/30 / EU av 26. februar 2014 om harmonisering av lovgivningen i medlemsstatene om elektromagnetisk kompatibilitet (omarbeid).3

1.Direktiv 2012/19 / EU er en om kodifisering av europaparlaments- og rådsdirektiv 2002/96 / EF av 27. januar 2003.
2.Direktiv 2011/65 / EU er en omodifisering av europaparlaments- og rådsdirektiv 2002/95 / EF av 27. januar 2003. 3.Direktiv 2014/30 / EU er en omodifisering av direktiv 2004/108 / EF fra Europaparlamentet og Rådet av 15. desember 2004 om tilnærming av lovgivningen i medlemsstatene om elektromagnetisk kompatibilitet og om opphevelse av direktiv 89/336 / EØF fra 20. juli 2007.